

Nadawca

**Biuro Prawne**

WEKSELA I LISTY PRACOWNICZEGO  
Znak odbiorcy **Komisji Planowania przy Radzie Ministrów** Data otrzymania *8/11/66*

Na pismo znak *569/3680* Z dnia *3*

N/znak BP.1/3-513/66 Data *8.VIII.66r.*

Odbiorca

Obywatel Minister  
K. Secemski

w g m a c h u

Sprawa:

Notatki

Biuro Prezydialne Urzędu Rady Ministrów przy piśmie z dnia 4 sierpnia 1966 r. przesłało do Obywatela Ministra uwagi Pełnomocnika Rządu do Spraw Elektronicznej Techniki Obliczeniowej zgłoszone do podjętej w dniu 28 lipca br. uchwały w sprawie utworzenia w Komisji Planowania przy Radzie Ministrów Centrum Obliczeniowego.

Do powyższych uwag ustosunkował się Instytut Planowania pismem z dnia 8 sierpnia 1966 r. w załączeniu/.

W oparciu o powyższe stanowisko Biuro Prawne przedkłada do aprobaty i podpisu projekt pisma do Biura Prezydialnego Urzędu Rady Ministrów.



*Styczeń*

*8/11-66*

**KOMISJA PLANOWANIA  
PRZY RADZIE MINISTRÓW**

Wzrost: \_\_\_\_\_  
Data: **3. XE. 1966**  
Miejsce: \_\_\_\_\_

Polecenie \_\_\_\_\_ Termin \_\_\_\_\_

*E. J.*  
Mgr Eugeniusz Jabłoński



BP.1/3-513/66

Dyrektor Biura Prezydialnego  
Urzędu Rady Ministrów  
Obywatel mgr Janusz Bielski

w m i e j s c u

W odpowiedzi na pismo z dnia 4 sierpnia 1966 r. za Nr RM.121-290/66/Pt uprzejmie komunikuję:

1. Centrum Obliczeniowe w Komisji Planowania powstaje na bazie działającego od 1965 r. Ośrodka Obliczeniowego Instytutu Planowania, organizowanego za wiedzą i poparciem Pełnomocnika Rządu d/s Elektronicznej Techniki Obliczeniowej, który włączył potrzeby tego Ośrodka do planów rozwoju elektronicznej techniki obliczeniowej oraz m.in. akceptował pokrycie kosztów dewizowych związanych z zakupem dla Ośrodka elektronicznej maszyny cyfrowej Mińsk 22 i z tych względów uwaga do § 3 jest bezzasadna.

2. Ustalenie w § 4 limitu zatrudnienia w Centrum Obliczeniowym nie oznacza wysokości obsady kadrowej bezpośredniej obsługi elektronicznej maszyny cyfrowej. Wysokość tej obsługi zostanie unormowana zgodnie z wytycznymi, jakie wyda w tej sprawie Pełnomocnik Rządu.

3. Ujęcie § 6 jest zasadne do czasu ukończenia prac dotyczących jednolitego systemu płac w Ośrodkach Obliczeniowych.

4. W związku z zastrzeżeniami do § 2 zwracam uwagę, że zakres działania utworzonego Centrum Obliczeniowego został określony przez Radę Ministrów w § 1 kwestionowanej uchwały podjętej w dniu 28 lipca 1966 r. Rada Ministrów może również upoważnić Przewodniczącego Komisji Planowania do ustalenia struktury organizacyjnej tworzonego Centrum Obliczeniowego, który może konsultować się w tej sprawie z Pełnomocnikiem Rządu.

W związku z powyższymi wyjaśnieniami, uważam że podjęta uchwała nie jest sprzeczna z uchwałą Nr 18 Rady Ministrów z dnia 22 stycznia 1964 r. i nie zachodzi potrzeba dokonania korekt w podjętej w dniu 28 lipca br. uchwale w sprawie utworzenia w Komisji Planowania przy Radzie Ministrów Centrum Obliczeniowego.

*Janusz Bielski*  
mgr

URZĄD RADY MINISTRÓW

Warszawa, dnia 4 sierpnia 1966

3/11/5

4/8

Nr RM 121-290/66/Pt.

MINISTERSTWO PLANOWANIA  
Komisji Planowania przy Radzie Ministrów  
Prof. Dr K. SECOMSKI  
5WS/3680/66



*Dr. Andrzej Jabłoński*  
*[Signature]*  
4-8.66

Obywatel

Minister K. SECOMSKI  
Zastępca Przewodniczącego Komisji  
Planowania przy Radzie Ministrów

w m i e j s c u.

Przesyłam zgłoszone przez Pełnomocnika Rządu do Spraw Elektronicznej Techniki Obliczeniowej uwagi do podjętej przez Komitet Ekonomiczny Rady Ministrów na posiedzeniu w dniu 28 lipca br. uchwały

w sprawie utworzenia w Komisji Planowania przy Radzie Ministrów Centrum Obliczeniowego

z uprzejmą prośbą o informację, czy w związku z tymi uwagami ulegnie ew. korekcie tekst uchwały.

Dir. Biura Przewodniczącego  
*[Signature]*  
mgr Józef Bielski

1 zał.

KOMISJA PLANOWANIA przy RADZIE MINISTRÓW		
wpis nglo	- 5. SWE. 1966	zał.
imię		
Polecenie		Termin



## UWAGI

Pełnomocnika Rządu ds. Spraw Elektronicznej Techniki Obliczeniowej do projektu uchwały Komitetu Ekonomicznego Rady Ministrów w sprawie utworzenia w Komisji Planowania przy Radzie Ministrów Centrum Obliczeniowego.

do § 2 - Centrum Obliczeniowe jest nowopowstającą elektroniczną ośrodkiem obliczeniowym. Zgodnie z art. 3 pkt 10 Uchwały Nr 18/64 Rady Ministrów z dnia 22 stycznia 1964 r. do zakresu działania Pełnomocnika Rządu ds. Elektronicznej Techniki Obliczeniowej należy zatwierdzanie projektów organizacji i zakresu działania takich ośrodków.

do § 3 - Zgodnie z art. 3 pkt 9 Uchwały Nr 18/64 do zakresu działania Pełnomocnika Rządu ds. Elektronicznej Techniki Obliczeniowej należy wydawanie wytycznych w sprawach organizacyjnych i unifikacyjnych, a w szczególności w sprawach organizowania elektronicznych ośrodków obliczeniowych.

do § 4 - Zgodnie z art. 3 pkt 9 Uchwały Nr 18/64 do zakresu działania Pełnomocnika Rządu ds. ETO należy również nawiązanie zatrudnienia. Słuszne jest zatem wstępne ustalenie w III kw. br. ilości obciążeni dla wszystkich ośrodków typu Miłaki 22 pracujących w kraju.

do § 6 - Biuro Pełnomocnika Rządu ds. ETO podjęło pracę mającą na celu opracowanie jednolitego systemu planów w ośrodkach obliczeniowych na terenie całego kraju. Z tego względu występuje do czasu zakończenia tych prac konieczność uzgadniania planów nowopowstających ośrodków z Pełnomocnikiem Rządu ds. ETO.

(-) Krolak



Warszawa, 8 sierpnia 1966 r.

Nr 49-830/66

Dyrektor Biura Prawnego  
Obywatel mgr E. Jabłoński  
w miejscu

Na pismo nr BP-1-513 z dnia 6.8.66 r  
Nasz znak IP-830 /66

W związku z pismem Urzędu Rady Ministrów nr RM 121-290/66/Pt z dnia 4.8.66 zawierającym uwagi Pełnomocnika Rządu d/s Elektronicznej Techniki Obliczeniowej do podjętej w dniu 28.7.1966 r. uchwały KERM w sprawie utworzenia w Komisji Planowania Centrum Obliczeniowego, przedstawiamy następujące stanowisko:

1. Wyjaśnia się, że Centrum Obliczeniowe powstaje na gruncie działającego od 1965 r. Ośrodka Obliczeniowego Instytutu Planowania, organizowanego za wiedzą i poparciem Pełnomocnika Rządu d/s Elektronicznej Techniki Obliczeniowej. Urząd ten włączył potrzeby tego Ośrodka do swych planów oraz m.in. akceptował pokrycie kosztów dewizowych związanych z zakupem dla Ośrodka elektronicznej maszyny cyfrowej Mińsk 22.

Odnosnie uwagi do §4 Uchwały KERM wyjaśnia się, że przyznanie etatów dla Centrum Obliczeniowego nie wyznacza obsady kadrowej bezpośredniej obsługi elektronicznej maszyny cyfrowej typu Mińsk 22, a zatem nie może być sprzeczne z sygnalizowanymi przez Pełnomocnika Rządu ustaleniami ujednolicającymi ilości obsługi dla tej maszyny.

2. W miarę opracowywania szczegółowych założeń organizacyjnych Centrum i zakresu jego działania, Komisja Planowania

**przynależnie**

przy Radzie Ministrów będzie uzgadniała z Biurem Pełnomocnika Rządu d/s Elektronicznej Techniki Obliczeniowej wszelkie sprawy zastrzeżone do kompetencji tego Urzędu postanowieniami Uchwały nr 18/64 Rady Ministrów z dnia 22.I.64 r. W szczególności przedstawione zostaną projekty organizacji Centrum i zakresu jego działania w celu ich zatwierdzenia przez PRETO w trybie §2, p.10 Uchwały RM nr 18/64; Centrum będzie się stosowało do wytycznych w sprawach organizacyjnych i unifikacyjnych wydawanych przez PRETO, również w zakresie szczegółowych norm obsady kadrowej, o ile takie zostaną wydane w trybie §2, p.9 Uchwały RM nr 18/64; uwzględniając fakt podjęcia przez Biuro PRETO prac mających na celu ujednolicenie systemu płac w ośrodkach obliczeniowych na terenie kraju, przedstawiony zostanie do uzgodnienia projekt zarządzenia Przewodniczącego Komisji Planowania przy Radzie Ministrów wydany w porozumieniu z Przewodniczącym Komitetu Pracy i Płac regulujący zasady wynagradzania pracowników Centrum.

3. Ponieważ Uchwała KERM podjęta w dniu 28.7.66 w żadnym punkcie nie jest sprzeczna z postanowieniami Uchwały nr 18 Rady Ministrów z dnia 22 stycznia 1964, nie zachodzi potrzeba korekt tekstu wyżej wymienionej Uchwały KERM.

2 ref.

ZASTĘPCA DYREKTORA  
K. Porzick  
K. Porzick



11

Biuro Prawne  
znak BP 70-120

Obywatel Przewodniczący K.P.  
w gmachu

*Przebieg*

NOTATKA

do pkt 11 porządku obrad posiedzenia Rady Ministrów /KERM/  
z dnia ~~28 lipca~~ 1964 r.

Projekt uchwały KERM w sprawie utworzenia w Komisji Planowania przy Radzie Ministrów Centrum Obliczeniowego.

Projekt uchwały został opracowany przez Instytut Planowania i zgłoszony pod obrady KERM przez Komisję Planowania przy Radzie Ministrów.

*J. Majewski*







PRZEDODRZICZACY  
KOMISJI PLANOWANIA  
PRZY RADZIE MINISTRÓW

BP3-513/66

o d p i a

Warszawa, dnia 17 lipca 1966 r.

Urząd Rady Ministrów  
Generalny Dyrektor  
Obywatel Prof. St. Rozmaryn

w miejscu

Zalążając projekt uchwały Komitetu Ekonomicznego Rady Ministrów w sprawie utworzenia w Komisji Planowania przy Radzie Ministrów Centrum Obliczeniowego proszę ze względu na pilność sprawy - o skierowanie tego projektu do rozpatrzenia na najbliższym posiedzeniu KESMI.

Projekt co do zasad był konsultowany z Komitetem Pracy i Płac i z Państwocnikiem Rządu d/s Elektronicznej Techniki Obliczeniowej.

W sprawie wymienionego projektu zainteresowane są: Komitet Pracy i Płac, Komitet Nauki i Techniki, Ministerstwo Finansów, Ministerstwo Handlu Zagranicznego i Państwocnik Rządu d/s Elektronicznej Techniki Obliczeniowej.

Przedodrziczący Komisji Planowania  
Przy Radzie Ministrów

/-/ St. Jędrzejowski



UCHWAŁA Nr .....

KOMITETU EKONOMICZNEGO RADY MINISTRÓW

z dnia .....

w sprawie utworzenia w Komisji Planowania przy Radzie  
Ministrów Centrum Obliczeniowego

W celu zabezpieczenia warunków dla wdrażania metod matematycznych i nowoczesnej techniki obliczeniowej w praktyce centralnego planowania i zarządzania gospodarką narodową - Komitet Ekonomiczny Rady Ministrów uchwala, co następuje:

§ 1.

Tworzy się w Komisji Planowania przy Radzie Ministrów Centrum Obliczeniowe, którego zadaniem jest w oparciu o prace naukowe - badawcze wdrażanie nowych technik obliczeniowych w planowaniu i organizowaniu prac obliczeniowych dla Komisji Planowania przy Radzie Ministrów.

§ 2.

Szczegółowy zakres działania i strukturę organizacyjną Centrum Obliczeniowego ustali Przewodniczący Komisji Planowania przy Radzie Ministrów.

§ 3.

Zobowiązuje się Przewodniczącą Komisji Planowania przy Radzie Ministrów do wyposażenia do końca I-go kwartału 1967 r. Centrum Obliczeniowego w elektroniczną maszynę cyfrową do przetwarzania danych z importu oraz w inne niezbędne urządzenia techniczne.

§ 4.

Zwiększa się w Komisji Planowania przy Radzie Ministrów przeciętny limit zatrudnienia w II-gim półroczu 1966 r. o 33 etaty oraz docelowy limit zatrudnienia na dzień 31 grudnia 1966 r. o 50 etatów, z przeznaczeniem dla Centrum Obliczeniowego.

6 5.

Przewodniczący Komisji Planowania przy Radzie Ministrów może w ramach obowiązujących przepisów zatrudniać w Centrum Obliczeniowym pracowników naukowo - badawczych.

§ 6.

Zasady wynagradzania pracowników Centrum Obliczeniowego ustali Przewodniczący Komisji Planowania przy Radzie Ministrów w porozumieniu z Przewodniczącym Komitetu Pracy i Płac.

§ 7.

Zobowiązuje się Ministra Finansów do zabezpieczenia w 1966 r. odpowiednich środków na zwiększenie funduszu płac Komisji Planowania przy Radzie Ministrów, zgodnie z postanowieniami § 4 i 6.

§ 8.

W Uchwale Nr 193 Rady Ministrów z dnia 9 lipca 1960 r. /wraz z późniejszymi zmianami / w sprawie statutu organizacyjnego Komisji Planowania przy Radzie Ministrów, wprowadza się następujące zmiany: w § 4 dotychczasowa treść oznacza się jako ustęp 1 i wprowadza się nowy ustęp 2 w brzmieniu: "2. Przewodniczącemu Komisji Planowania przy Radzie Ministrów podlega Centrum Obliczeniowe".

§ 9.

Wykonanie uchwały porucza się Przewodniczącemu Komisji Planowania przy Radzie Ministrów, Ministrowi Finansów i Przewodniczącemu Komitetu Pracy i Płac.

§ 10.

Uchwała wchodzi w życie z dniem powzięcia.



## Uzasadnienie

do projektu uchwały w sprawie powołania Centrum Obliczeniowego w Komisji Planowania przy Radzie Ministrów

1. W większości krajów socjalistycznych centralne organy planistyczne wykorzystują w swej pracy nowoczesne środki techniki obliczeniowej.

Najpoważniejszą potencjałem obliczeniowym dysponuje Centrum Obliczeniowe Gosplanu ZSRR w Moskwie /400 pracowników, 3 elektroniczne maszyny cyfrowe i duży park maszyn licząco - analitycznych/. Rozbudowane ośrodki utworzono przy Gosplanach republik związkowych, m.in. Ukraińskiej SRR i Białoruskiej SRR. Duże środki na aparat obliczeniowy Komisji Planowania przeznaczono w CSRS i NRD.

Ośrodek Obliczeniowy Państwowej Komisji Planowania w Pradze zorganizowany w 1965 r. eksploatuje obecnie dwie elektroniczne maszyny cyfrowe Mińsk 22, Univac 1004, przy stanie zatrudnienia 90 osób i rozbudowanej sieci przeszkolonych specjalistów w departamentach Komisji Planowania.

Ośrodek Obliczeniowy Komisji Planowania w Berlinie wyposażony jest w park maszyn licząco - analitycznych z przystawkami elektronicznymi i park maszyn średniej mechanizacji. Zatrudnia on około 100 osób. Poza tym dużą grupą specjalistów Instytutu Planowania przy Komisji Planowania przygotowuje problemy merytoryczne /analizy systemów informacyjnych/.

2. Uwzględniając celowość wykorzystania również w Polsce nowoczesnej techniki obliczeniowej dla usprawnienia prac planistycznych utworzono w r. 1965 Ośrodek Obliczeniowy dla obsługi Komisji Planowania przy Radzie Ministrów. Ośrodek ten powołano w ramach Instytutu Planowania. W kwietniu 1966 r. za pośrednictwem PHZ "Metronex" zakontraktowano podstawowe urządzenia techniczne Ośrodka, tj. cyfrową maszynę matematyczną typu Mińsk 22 z terminem dostawy I kwartał 1967 r. Biecząją Prezydium Komisji Planowania przy RM z dnia 8. czerwca 1966 r. Ośrodkowi przydzielono pomieszczenie w gmachu Komisji Planowania przy RM przy Pl. 3 Krzyży 3/5.

Jednocześnie zabezpieczono opracowanie potrzebnej dokumentacji technicznej /sporządzenie szczegółowe dane wyjściowe do projektowania/ oraz zabezpieczono wykonanie niezbędnych robót budowlano-adapteracyjnych - w terminie umożliwiającym zainstalowanie maszyny matematycznej w I kwartale 1967 r.

3. Mimo stosunkowo krótkiego okresu czasu pozostającego do montażu i uruchomienia maszyny matematycznej, zapewniono zostały przesłanki dla stosunkowo szybkiego technicznego opomowienia jej i obciążenia bezpośrednio użytkowymi pracami obliczeniowymi dla potrzeb Komisji Planowania przy Radzie Ministrów, Instytutu Planowania, przyszłego Instytutu Handlu Zagranicznego i innych instytucji współpracujących z Komisją Planowania przy RM, a mianowicie:
- zorganizowano szeroką akcję szkoleniową obejmującą pracowników Ośrodka oraz licznych specjalistów reprezentujących prawie wszystkie zespoły branżowe i funkcjonalne w Komisji Planowania;
  - 15 osobowa grupa inżynierów, techników i programistów przeszkolona będzie w br. w ZSRR w ramach kontraktu z dostawcą;
  - na podstawie porozumienia między Komisją Planowania przy RM a Państwową Komisją Planowania GDSB zapewniono kilkutygodniowe staże dla około 30 osobowej grupy specjalistów polskich dla zaznajomienia się w zakresie wybranych problemów przetwarzania danych z dziedziny planowania oraz w zakresie eksploatacji maszyny cyfrowej Mińsk 22;
  - zapewniono, że w oparciu o wspomniane porozumienie między obydwoma Komisjami Planowania zachodzi możliwość wykorzystania szeregu już opracowanych i wypróbowanych w Komisji Planowania GDSB programów przetwarzania danych /po ewentualnej ich adaptacji/;
  - zapewniono możliwość próbnego uruchomienia programów przetwarzania danych na maszynie Mińsk 22 Komisji Planowania GDSB do czasu uruchomienia maszyny w kraju;
  - podjęte starania o uzyskanie możliwości wykorzystania programów przetwarzania danych przygotowywanych w Centrum Obliczeniowym Gospłanu ZSRR i Gospłanu BSR.
4. Podstawowym warunkiem pomyślnej realizacji zaplanowanych prac przygotowawczych, niezbędnych dla zapewnienia sprawnej eksploatacji i efektywnego wykorzystania maszyny matematycznej, jest umożliwienie Ośrodkowi zaangażowanie niezbędnego personelu.
- Jak wynika z poprzedniego punktu, jeszcze w br. zachodzi konieczność i istnieje realna możliwość przeszkolenia znacznej liczby pracowników

Ośrodka. Uwzględniając możliwość przeniesienia w momencie utworzenia Centrum Obliczeniowego 10 pracowników z kadry Instytutu Planowania, zachodzi pilna potrzeba zaangażowania w II półroczu br. 40 pracowników, z tego 17 w III kwartale. Stan zatrudnienia na koniec 1966 r. wynosiłby w ten sposób 50 pracowników przy przeciętnym zatrudnieniu 33 pracowników w II półroczu 1966 r. Przewiduje się docelowe zatrudnienie Ośrodka w liczbie 80 pracowników.

Rozpoznanie możliwości kadrowych i wstępnie przeprowadzone rozmowy wykazują realność wyeksplorowania kadry w założonej liczbie.

5. Opracowanie systemu automatycznego przetwarzania danych dla potrzeb planistycznych na szczeblu centralnym, obejmującym na ogół skomplikowane procedury decyzyjne, jest zadaniem bardzo trudnym i wymaga poważnych, na szeroką skalę zakrojonych prac przygotowawczych w dziedzinie rozwiązań merytorycznych. Nadaje to Centrum charakter naukowo-badawczy i uzasadnia potrzebę zgrupowania w Ośrodku wysokokwalifikowanej kadry ekonomistów, statystyków, matematyków i inżynierów.

Uwzględniając, że w szeregu instytucjach o podobnym profilu naukowo-badawczym posiadających ośrodki obliczeniowe, przyznano prawo do stosowania preferencyjnej siatki płac, zachodzi potrzeba aby prawo takie przyznano również Centrum Obliczeniowemu Komisji Planowania przy RM. Proponuje się przyznanie Centrum Obliczeniowemu Komisji Planowania przy RM uprawnień do podwyższania górnych stawek płac pracowników w rozmiarze, który zrówna tę jednostkę organizacyjną od strony płacowej z takimi instytucjami jak: Biuro Studiów i Projektów PREMO, Centralny Ośrodek Przetwarzania Informacji MPC /Instytut Elektrotechniki/, Centrum Obliczeniowe PAN i szereg innych.

6. Koszt uruchomienia Centrum Obliczeniowego Komisji Planowania przy RM szacuje się na kwotę około 30 mln. zł. z tym, że w 1966 r. nakłady inwestycyjne wyniosą około 3 mln. zł. z przeznaczeniem na adaptację pomieszczeń oraz częściowe zakupy urządzeń. Pozostałe nakłady zostaną zabezpieczone w planie inwestycyjnym na rok 1967 z przeznaczeniem na zakup maszyn i urządzeń.



Obywatel Minister  
K. Secomski

BP.1/3-513/66

8.VIII.66r.

w g m a c h u

Biuro Prezydzialne Urzędu Rady Ministrów przy piśmie z dnia 4 sierpnia 1966 r. przesłało do Obywatela Ministra uwagi Pełnomocnika Rządu do Spraw Elektronicznej Techniki Obliczeniowej zgłoszone do podjętej w dniu 28 lipca br. uchwały w sprawie utworzenia w Komisji Planowania przy Radzie Ministrów Centrum Obliczeniowego.

Do powyższych uwag ustosunkował się Instytut Planowania pismem z dnia 8 sierpnia 1966 r. "w załączeniu/.

W oparciu o powyższe stanowisko Biuro Prawne przedkłada do aprobaty i podpisu projekt pisma do Biura Prezydzialnego Urzędu Rady Ministrów.



BP.1/3-513/66

Dyrektor Biura Prezydialnego  
Urzędu Rady Ministrów  
Obywatel mgr Janusz Bielski  
w m i e j s c u

W odpowiedzi na pismo z dnia 4 sierpnia 1966 r. za Nr RM.121-290/66/Pt uprzejmie komunikuję:

1. Centrum Obliczeniowe w Komisji Planowania powstaje na bazie działającego od 1965 r. Ośrodka Obliczeniowego Instytutu Planowania, organizowanego za wiedzą i poparciem Pełnomocnika Rządu d/s Elektronicznej Techniki Obliczeniowej, który włączył potrzeby tego Ośrodka do planów rozwoju elektronicznej techniki obliczeniowej oraz m.in. akceptował pokrycie kosztów dewizowych związanych z zakupem dla Ośrodka elektronicznej maszyny cyfrowej Mińsk 22 i z tych względów uwaga do § 3 jest bezzasadna.

2. Ustalenie w § 4 limitu zatrudnienia w Centrum Obliczeniowym nie oznacza wysokości obsady kadrowej bezpośredniej obsługi elektronicznej maszyny cyfrowej. Wysokość tej obsługi zostanie unormowana zgodnie z wytycznymi, jakie wyda w tej sprawie Pełnomocnik Rządu.

3. Ujęcie § 6 jest zasadne do czasu ukończenia prac dotyczących jednolitego systemu płac w Ośrodkach Obliczeniowych.

4. W związku z zastrzeżeniami do § 2 zwracam uwagę, że zakres działania utworzonego Centrum Obliczeniowego został określony przez Radę Ministrów w § 1 kwartalnej uchwały podjętej w dniu 28 lipca 1966 r. Rada Ministrów może również upoważnić Przewodniczącego Komisji Planowania do ustalenia struktury organizacyjnej tworzonego Centrum Obliczeniowego, który może konsultować się w tej sprawie z Pełnomocnikiem Rządu.

W związku z powyższymi wyjaśnieniami, uważam że podjęta uchwała nie jest sprzeczna z uchwałą Nr 18 Rady Ministrów z dnia 22 stycznia 1964 r. i nie zachodzi potrzeba dokonania korekt w podjętej w dniu 28 lipca br. uchwale w sprawie utworzenia w Komisji Planowania przy Radzie Ministrów Centrum Obliczeniowego.







Prezydent Rada Ministrów  
Obywatel mjr Janusz Bielmi

W odpowiedzi na pismo z dnia 4 listopada  
1966r. za Nr K.M. 121-290/66 Pt sprawie komu-  
kacji:

1. Centrum Obliczeniowe i Komisji Planowania  
powstałe na <sup>bazie</sup> gruncie ~~desataryzacji~~ od 1965r. Biuro  
Obliczeniowego Instytutu Planowania, organizac-  
yjnego za wiedzą i poparciem Pełnomocnika  
Rządu d/s. Elektroniki i Techniki Obliczeniowej, który  
wymaga potrzebę tego Biura do planu rozwoju elektro-  
niki i Techniki Obliczeniowej oraz m.in. akcepto-  
wać przyjęcie Kontu dewizowego z zagranicą  
z zachowaniem dla Biura elektronicznej maszyn  
cyfrowej i innych i ich względów uwagi  
do § 3 jest zasadna. ~~to~~

2. Udalenie w § 4 lit. b zatrudnienia w Cen-  
trum Obliczeniowym nie po oszacowaniu wykona-  
nia obrotu kadrowy, bezpośredni, obrotu elektro-  
niki i maszyn cyfrowej, ~~to~~ wyznaczenie tej  
obrotu zostanie ustalone zgodnie z wytycznymi,  
jaki wyda w tej sprawie Pełnomocnik  
Rządu.

3. Ujęcie § 6 jest zasadne do czasu ustalenia  
prac dotyczących jednolitego systemu prac w Biurach  
Obliczeniowych.

4. W związku z <sup>dotychczas</sup> ~~dotychczas~~ do § 2 zwracam uwagę, że  
zakres działania utworzonego Centrum Obliczenio-  
wego został określony ~~§ 1~~ ~~z~~ ~~zakresu~~ ~~prze-~~  
Rada Ministrów i ~~z~~ ~~zakresu~~ ~~prze-~~ ~~prze-~~ ~~prze-~~  
podjętej w dniu 28 lipca 1966r. Rada Ministrów  
może również upoważnić Państwowego  
Komisji Planowania do udalania struktury  
organizacyjnej utworzonego Centrum Obliczeniowego,  
który może konsultować i w tej sprawie z Pełno-





Ośrodek Obliczeniowy  
na ręce  
Kierownika T. Jaegermanna  
w gmachu

BP-1-513/66

G.VIII.66r.

*B. Płoc*

Biuro Prawne przesyła przy niniejszym piśmie Urzędu Rady Ministrów z dnia 4 sierpnia 1966 r. wraz z uwagami Pełnomocnika Rządu do Spraw Elektronicznej Techniki Obliczeniowej do podjętej w dniu 28.7.br. uchwały w sprawie utworzenia w Komisji Planowania Centrum Obliczeniowego z prośbą o zajęcie stanowiska do zgłoszonych uwag.

2 zał.

*Epca*

KOMISJA PRZEWODNICZĄCY PRACY I PŁAC  
26 lipca 1966

# PRZEWODNICZĄCY KOMITETU PRACY I PŁAC

WARSZAWA, UL. SZOPENA 1

26 lipca 1966

Nr. Gp 12/118/66

Warszawa, dnia 26 lipca 1966 r.



*f. przewodniczący  
do wiadomości  
Przewodniczący Komisji Planowania  
26.07.66*

27 VII PILNE

*505/3498/66 3*  
*W/a*

Obywatel  
Przewodniczący Komisji Planowania  
przy Radzie Ministrów

*21.7.66 r. 12 Pr.*

w miejscu

Nie zgłaszając merytorycznych zastrzeżeń do zgłoszonego pod obrady Komitetu Ekonomicznego Rady Ministrów projektu uchwały w sprawie utworzenia w Komisji Planowania przy Radzie Ministrów Centrum Obliczeniowego / pismo Urzędu Rady Ministrów z dnia 19 lipca 1966 r. Nr RM. 120-290/66 / Komitet Pracy i Płac uważa, że sprawa liczby etatów dla Komisji Planowania przy Radzie Ministrów z przeznaczeniem dla Centrum Obliczeniowego / § 4 projektu / wymaga zaopiniowania przez Partyjno-Rządową Komisję do spraw ograniczenia wzrostu zatrudnienia w m. st. Warszawie.

*Tas. Karygul*  
*W/a*  
*26.07.66*

PRZEWODNICZĄCY

*[Signature]*

Do wiadomości:

Ob.  
Prof. dr St. Rozmaryn  
Dyrektor Generalny  
w Urzędzie Rady Ministrów

KOMISJA PLANOWANIA	
przy RADZIE MINISTRÓW	
1	26.07.1966
<u>w miejscu</u>	
Telefonia	Telex



11.9/9

Biuro Prawne  
znak BP 70-120

Obywatel Przewodniczący K.P.  
w z m a c h u

*Uchwała nr 11*

NOTATKA

28. IX 66

do pkt 11 porządku obrad posiedzenia Rady Ministrów /KERM/  
z dnia ..... 1966... r.

Projekt uchwały KERM w sprawie utworzenia w Komisji Planowania  
przy Radzie Ministrów Centrum Obliczeniowego.

Projekt uchwały został opracowany przez Instytut Planowania  
i zgłoszony pod obrady KERM przez Komisję Planowania przy Radzie  
Ministrów.

*Przewodniczący*

URZĄD RADY MINISTRÓW

Nr .....  
RM.120-290/66

Warszawa, dnia ..... 19 lipca 1966 r.

3



*Biurowo  
do wiadomości i  
wprowadzenia  
20. VII 66*

NOTATKA

o OBYWATELA PRZESŁA RADY MINISTRÓW

Przedkładam zgłoszony przez Ob. Przewodniczącego  
Komisji Planowania przy Radzie Ministrów projekt uchwały

w sprawie utworzenia w Komisji Planowania  
przy Radzie Ministrów Centrum Obliczeniowego

z wnioskiem o rozpatrzenie przez Komitet Ekonomiczny Rady  
Ministrów, z tym że Ob. Przewodniczącego Komisji Planowania  
M. wnosi - ze względu na pilność sprawy - o skierowanie  
tego projektu do rozpatrzenia na najbliższym posiedzeniu.

KOMISJA PLANOWANIA przy RADZIE MINISTRÓW	
Przebieg	2 1. LIP. 1966
Podpisano	Tarcza

/Prof. St. Rozmaryn/

Warszawa, dnia 19 lipca 1966 r.

RM.120-290/66

Obywatel  
Przewodniczący Komisji Planowania  
przy Radzie Ministrów

.....

Przesyłam do wiadomości.

*Rozmaryn*  
/Prof. St. Rozmaryn/

zał.



Ms. Pr.

Korp 1024/66

17 lipca 66

BP3 - 513/66

Urząd Rady Ministrów  
Generalny Dyrektor  
Obywatel Prof. St. Rozmaryn

w m i e j s c u

Załączając projekt uchwały Komitetu Ekonomicznego Rady Ministrów w sprawie utworzenia w Komisji Planowania przy Radzie Ministrów Centrum Obliczeniowego proszę - ze względu na pilność sprawy - o skierowanie tego projektu do rozpatrzenia na najbliższym posiedzeniu KERM.

Projekt co do zasad był konsultowany z Komitetem Pracy i Płac i z Pełnomocnikiem Rządu d/s Elektronicznej Techniki Obliczeniowej.

W sprawie wymienionego projektu zainteresowane są: Komitet Pracy i Płac, Komitet Nauki i Techniki, Ministerstwo Finansów, Ministerstwo Handlu Zagranicznego i Pełnomocnik Rządu d/s Elektronicznej Techniki Obliczeniowej.

W załączeniu 07 egz. projektu.



Warszawa, dnia 17.VII.1966r. <sup>88/kup.1054/66</sup>

3  
Biuro Prawne  
BP-3-513/66

Obywatel Przewodniczący  
Komisji Planowania



w gmachu

*Podpisany*  
*hy*  
17.VII.66  
Zgodnie z poleceniem Obywatela Przewodniczącego Biuro Prawne przedkłada do akceptacji i podpisu projekt pisma do Urzędu Rady Ministrów w sprawie projektu uchwały KERM dotyczącego utworzenia w Komisji Planowania przy Radzie Ministrów Centrum Obliczeniowego.

Tekst projektu uchwały i treść pisma przewodniego do Urzędu Rady Ministrów zostały uzgodnione z Instytutem Planowania.

Załączniki

Otrzymuje do wiadomości:

Zastępca Przewodniczącego Komisji Plan.  
Obywatel Minister K.Secomski

Instytut Planowania  
Obywatel Dyrektor J.Pajestka.

*G. Mężyński*

KORRESPONDENCJA WEWNĘTRZNA



**INSTYTUT PLANOWANIA**  
Warszawa, Pl. Trzech Krzyży 5

Znak odbiorcy: *9/KS/3202/66*  
otrzymania: **3**

Na pismo znak: \_\_\_\_\_ Z dnia \_\_\_\_\_

N/znak: *9/454/66* Data: **13.VII.66 r**

Sprawa: *9/454/66* **14. LIPCA 1966**

Odbiornik: Zastępca Przewodniczącego Komisji Planowania przy RM  
Obywatel prof. dr K. Secoński w miejscu

**Biuro Przewodniczącego**  
**14. LIPCA 1966**

Notatki:

Zgodnie z zaleceniami ustalonymi na posiedzeniu Prezydium Komisji Planowania w dniu 6.VI.br. przedkładamy nowy projekt Uchwały KERM w sprawie utworzenia Centrum Obliczeniowego Komisji Planowania z prośbą o wskazówki dotyczące dalszego postępowania.

p.o. KIEROWNIKA  
Centrum Obliczeniowego

**DYREKTOR**  
Instytutu Planowania

*J. Jędrzej*  
inż. Tadeusz Jaegermann

*J. Fajstka*  
doc. dr J. Fajstka

Do wiadomości:

- Dyrektor Zespołu Zatrudnienia i Płac, Ob. H. Diamand
- Dyrektor Zespołu Inwestycji, Ob. M. Bartnicki
- Dyrektor Biura Prawnego, Ob. E. Jabłoński

*Wzrost, m. p. w. o. absolutnie tekstu w sprawie*  
*po wypracowaniu przez Biuro Prawne - skierowanie*  
*na KERM.*  
**13. VII 66**

Kolejność  
Formularz

Instytut Planowania  
Biuro Przewodniczącego

Biurow Prawne  
BP-3-513/66



Warszawa, dnia 12.VII.1966r.

Obywatel Przewodniczący  
Komisji Planowania

w smachu

Zgodnie z poleceniem Obywatela Przewodniczącego Biuro Prawne przedkłada do akceptacji i podpisu projekt pisma do Urzędu Rady Ministrów w sprawie projektu uchwały KERM dotyczącego utworzenia w Komisji Planowania przy Radzie Ministrów Centrum Obliczeniowego.

Tekst projektu uchwały i treść pisma przewodniczącego do Urzędu Rady Ministrów zostały uzgodnione z Instytutem Planowania.

Załączniki

Otrzymuje do wiadomości:

Zastępca Przewodniczącego Komisji Plan.  
Obywatel Minister K.Secemski

Instytut Planowania  
Obywatel Dyrektor J.Pajestka.

*Handwritten signature*



UCHWAŁA Nr .....

KOMITETU EKONOMICZNEGO RADY MINISTRÓW

z dnia .....

w sprawie utworzenia w Komisji Planowania przy Radzie  
Ministrów Centrum Obliczeniowego

W celu zabezpieczenia warunków dla wdrażania metod matematycznych i nowoczesnej techniki obliczeniowej w praktyce centralnego planowania i zarządzania gospodarką narodową - Komitet Ekonomiczny Rady Ministrów uchwala, co następuje:

§ 1.

Tworzy się w Komisji Planowania przy Radzie Ministrów Centrum Oblicze-  
niowe, którego zadaniem jest w oparciu o prace naukowo - badawcze  
wdrażanie nowych technik obliczeniowych w planowaniu i organizowaniu  
prac obliczeniowych dla Komisji Planowania przy Radzie Ministrów.

§ 2.

Szczegółowy zakres działania i strukturę organizacyjną Centrum Oblicze-  
niowego ustali Przewodniczący Komisji Planowania przy Radzie Ministrów.

§ 3.

Zobowiązuje się Przewodniczącemu Komisji Planowania przy Radzie  
Ministrów do wyposażenia do końca I-go kwartału 1967 r. Centrum  
Obliczeniowego w elektroniczną maszynę cyfrową do przetwarzania  
danych z importu oraz w inne niezbędne urządzenia techniczne.

§ 4.

Zwiększa się w Komisji Planowania przy Radzie Ministrów przeciętny  
limit zatrudniania w II-gim półroczu 1966 r. o 33 etaty oraz docelowy  
limit zatrudnienia na dzień 31 grudnia 1966 r. o 50 etatów, z przesma-  
czeniem dla Centrum Obliczeniowego.

§ 5.

Przewodniczący Komisji Planowania przy Radzie Ministrów może w ramach obowiązujących przepisów zatrudniać w Centrum Obliczeniowym pracowników naukowo - badawczych.

§ 6.

Zasady wynagradzania pracowników Centrum Obliczeniowego ustali Przewodniczący Komisji Planowania przy Radzie Ministrów w porozumieniu z Przewodniczącym Komitetu Pracy i Płac.

§ 7.

Zobowiązują się Ministra Finansów do zabezpieczenia w 1966 r. odpowiednich środków na zwiększenie funduszu płac Komisji Planowania przy Radzie Ministrów, zgodnie z postanowieniami § 4 i 6.

§ 8.

W Uchwale Nr 193 Rady Ministrów z dnia 9 lipca 1960 r. /wraz z późniejszymi zmianami / w sprawie statutu organizacyjnego Komisji Planowania przy Radzie Ministrów, wprowadza się następujące zmiany: w § 4 dotychczasową treść oznacza się jako ustęp 1 i wprowadza się nowy ustęp 2 w brzmieniu: "2. Przewodniczącemu Komisji Planowania przy Radzie Ministrów podlega Centrum Obliczeniowe".

§ 9.

Wykonanie uchwały porucza się Przewodniczącemu Komisji Planowania przy Radzie Ministrów, Ministrowi Finansów i Przewodniczącemu Komitetu Pracy i Płac.

§ 10.

Uchwała wchodzi w życie z dniem powzięcia.



## Uzasadnienie

do projektu uchwały w sprawie powołania Centrum Obliczeniowego w Komisji Planowania przy Radzie Ministrów

1. W większości krajów socjalistycznych centralne organy planistyczne wykorzystują w swej pracy nowoczesne środki techniki obliczeniowej.

Najpoważniejszym potencjałem obliczeniowym dysponuje Centrum Obliczeniowe Gosplanu ZSRR w Moskwie /400 pracowników, 3 elektroniczne maszyny cyfrowe, duży park maszyn licząco - analitycznych/. Rozbudowane ośrodki utworzone przy Gosplanach republik związkowych, m.in. Ukraińskiej SRR i Białoruskiej SRR. Duże ośrodki na aparat obliczeniowy Komisji Planowania przeznaczono w CSRS i NRD.

Ośrodek Obliczeniowy Państwowej Komisji Planowania w Pradze zorganizowany w 1965 r. eksploatuje obecnie dwie elektroniczne maszyny cyfrowe Mińsk 22, Univac 1004, przy stanie zatrudnienia 90 osób i rozbudowanej sieci przeszkolonych specjalistów w departamentach Komisji Planowania.

Ośrodek Obliczeniowy Komisji Planowania w Berlinie wyposażony jest w park maszyn licząco - analitycznych z przystawkami elektronicznymi i park maszyn średniej mechanizacji. Zatrudnia on około 100 osób. Poza tym duża grupa specjalistów Instytutu Planowania przy Komisji Planowania przygotowuje problemy merytoryczne /analizy systemów informacyjnych/.

2. Uwzględniając celowość wykorzystania również w Polsce nowoczesnej techniki obliczeniowej dla usprawnienia prac planistycznych utworzono w r. 1965 Ośrodek Obliczeniowy dla obsługi Komisji Planowania przy Radzie Ministrów. Ośrodek ten powołano w ramach Instytutu Planowania. W kwietniu 1966 r. za pośrednictwem PEZ "Metronex" zakontraktowano podstawowe urządzenia techniczne Ośrodka, tj. cyfrową maszynę matematyczną typu Mińsk 22 z terminem dostawy 3 kwartał 1967 r. Bieżąca Prezydium Komisji Planowania przy RM z dnia 8. czerwca 1966 r. Ośrodkowi przydzielono pomieszczenie w gmachu Komisji Planowania przy RM przy Pl. 3 Krzyży 3/5.

Jednocześnie zabezpieczono opracowanie potrzebnej dokumentacji technicznej /sporządzone szczegółowe dane wyjściowe do projektowania/ oraz zabezpieczono wykonanie niezbędnych robót budowlano-adaptacyjnych w terminie umożliwiającym zainstalowanie maszyny matematycznej w I kwartale 1967 r.

3. Mimo stosunkowo krótkiego okresu czasu pozostającego do montażu i uruchomienia maszyny automatycznej, zapewniono zostały przesłanki dla stosunkowo szybkiego technicznego opanowania jej i obciążenia bezpośrednio użytkowymi pracami obliczeniowymi dla potrzeb Komisji Planowania przy Radzie Ministrów, Instytutu Planowania, przyszłego Instytutu Handlu Zagranicznego i innych instytucji współpracujących z Komisją Planowania przy RM, a mianowicie:
- zorganizowano szeroką akcję szkoleniową obejmującą pracowników Ośrodka oraz licznych specjalistów reprezentujących prawie wszystkie zespoły branżowe i funkcjonalne w Komisji Planowania;
  - 15 osobowa grupa inżynierów, techników i programistów przeszkolona będzie w br. w ZSRR w ramach kontraktu z dostawcą;
  - na podstawie porozumienia między Komisją Planowania przy RM a Państwową Komisją Planowania CSRS zapewniono kilkutygodniowe staże dla około 30 osobowej grupy specjalistów polskich dla zaznajomienia się w zakresie wybranych problemów przetwarzania danych z dziedziny planowania oraz w zakresie eksploatacji maszyny cyfrowej Mińsk 22;
  - zapewniono, że w oparciu o wspomniane porozumienie między obydwoma Komisjami Planowania zachodzi możliwość wykorzystania szeregu już opracowanych i wypróbowanych w Komisji Planowania CSRS programów przetwarzania danych /po ewentualnej ich adaptacji/;
  - zapewniono możliwość próbnego uruchomienia programów przetwarzania danych na maszynie Mińsk 22 Komisji Planowania CSRS do czasu uruchomienia maszyny w kraju;
  - podjęto starania o uzyskanie możliwości wykorzystania programów przetwarzania danych przygotowywanych w Centrum Obliczeniowym Gospłanu ZSRR i Gospłanu BSSR.
4. Podstawowym warunkiem pomyślnej realizacji zaplanowanych prac przygotowawczych, niezbędnych dla zapewnienia sprawniej eksploatacji i efektywnego wykorzystania maszyny matematycznej, jest umożliwienie Ośrodkowi zaangażowanie niezbędnego personelu.
- Jak wynika z poprzedniego punktu, jeszcze w br. zachodzi konieczność i istnieje realna możliwość przeszkolenia znacznej liczby pracowników

Ośrodka. Uwzględniając możliwość przeniesienia w momencie utworzenia Centrum Obliczeniowego 10 pracowników z kadry Instytutu Planowania, zachodzi pilna potrzeba zaangażowania w II półroczu br. 40 pracowników, z tego 17 w III kwartale. Stan zatrudnienia na koniec 1966 r. wynosiły w ten sposób 50 pracowników przy przeciętnym zatrudnieniu 33 pracowników w II półroczu 1966 r. Przewiduje się docelowe zatrudnienie Ośrodka w liczbie 80 pracowników.

Rozpoznanie możliwości kadrowych i wstępnie przeprowadzone rozmowy wykazują realność wyświeśnienia kadry w założonej liczbie.

5. Opracowanie systemu automatycznego przetwarzania danych dla potrzeb planistycznych na szczeblu centralnym, obejmującym na ogół skomplikowane procedury decyzyjne, jest zadaniem bardzo trudnym i wymaga poważnych, na szeroką skalę zakrejonych prac przygotowawczych w dziedzinie rozwiązań merytorycznych. Nadaje to Centrum charakter naukowo-badawczy i uzasadnia potrzebę zgrupowania w Ośrodku wyspecjalizowanej kadry ekonomistów, statystyków, matematyków i inżynierów.

Uwzględniając, że w szeregu instytucjach o podobnym profilu naukowo-badawczym posiadających ośrodki obliczeniowe, przyznano prawo do stosowania preferencyjnej siatki płac, zachodzi potrzeba aby prawo takie przyznano również Centrum Obliczeniowemu Komisji Planowania przy RM. Proponuje się przyznanie Centrum Obliczeniowemu Komisji Planowania przy RM uprawnień do podwyższania górnych stawek płac pracowników w rozmiarze, który zrówna tę jednostkę organizacyjną od strony płacowej z takimi instytucjami jak: Biuro Studiów i Projektów PRETO, Centralny Ośrodek Przetwarzania Informacji MFC /Instytut Elektrotechniki/, Centrum Obliczeniowe PAN i szereg innych.

6. Koszt uruchomienia Centrum Obliczeniowego Komisji Planowania przy RM szacuje się na kwotę około 30 mln. zł. z tym, że w 1966 r. nakłady inwestycyjne wyniosą około 3 mln. zł. z przeznaczeniem na adaptację pomieszczeń oraz częściowe zakupy urządzeń. Pozostałe nakłady zostaną zabezpieczone w planie inwestycyjnym na rok 1967 z przeznaczeniem na zakup maszyn i urządzeń.



INSTYTUT PLANOWANIA  
Warszawa, Pl. Trzech Krzyży 5



3

Zastępca Przewodniczącego  
Komisji Planowania przy RM  
Obywatel prof. dr K. Secowski  
w miejsu

13.VII.66 r.

14.7.30/66

Zgodnie z zaleceniami ustalonymi na posiedzeniu Prezydium Komisji Planowania w dniu 6.VII.br. przedkładamy nowy projekt Uchwały KRRM w sprawie utworzenia Centrum Obliczeniowego Komisji Planowania z prośbą o wakasówki dotyczące dalszego postępowania.

Załącznik 1

p.o. KIEROWNIK  
Ośrodka Obliczeniowego

DYREKTOR  
Instytutu Planowania

*Jaegermann*  
int. Jacek Jaegermann

*Fulka*  
doc. dr J. Pajestka

Do wiadomości:

Dyrektor Zespołu Zatrudnienia i Plac, Ob. H. Miemand

Dyrektor Zespołu Inwestycji, Ob. K. Bartnicki

Dyrektor Zespołu Prawnego, Ob. E. Jabłoński

KOMISJA PLANOWANIA	
przy RAD. E. Jabłoński	
14. VII. 1966	wt.
Polecać	Termin

Zespół Inwestycji



Instytut Planowania  
w miejscu

IN5Sa-KP-4/66

14. VII.1966

Zespół Inwestycji uprzejmie komunikuje, iż do nadesłanego projektu uchwały KWRM w sprawie utworzenia w Komisji Planowania przy RM Centrum Obliczeniowego nie zgłasza uwag.

W uzasadnieniu do w/w uchwały zdaniem Zespołu Inwestycji należałoby skreślić ostatnie zdanie w § 2 z uwagi na to, iż wykonanie robót adaptacyjnych Ośrodka uzależnione jest od terminu wykonania dokumentacji projektowo-kosztorysowej oraz zapewnienia wykonawstwa, -a obecnie zabezpieczono jedynie nakłady na opracowanie dokumentacji.

Wdyrektor Zespołu

*M. Wiąsik*  
/Mgr M. Wiąsik/

do wiadomości

Biuro Prawne w/m

KOMISJA PLANOWANIA przy RADZIE MINISTRÓW	
Wzrost	15. VII. 1966
I	
Telefonia	Termin



ZARZĄD ADMINISTRACYJNO-BUDŻETOWY

Instytut Planowania  
w KRAKOWIE

143  
143

14.VII.1966

AD2-930-43

W związku z pismem z dnia 14.VII.66r. znak IP-698/66, przy którym przesłano projekt uchwały KERM w sprawie utworzenia Centrum Obliczeniowego, Zarząd Administracyjno-Budżetowy Komisji Planowania przy RM wnosi następujące propozycje:

1/ do § 3 /mylnie oznaczonego po raz drugi " § 2"/ wyrazy "do końca I kwartału 1967r" zastąpić wyrazami "do końca I półrocza 1967r".  
Powyższe uzasadnia się:

- a/ do dnia dzisiejszego nie ma jeszcze opracowanych założeń do opracowania dokumentacji technicznej w przedmiocie adaptowania pomieszczeń na ośrodek obliczeniowy,
- b/ dokumentacja techniczna wg. uzyskanych informacji będzie sporządzona przez Biuro Projektów do końca br. a zatem przedsiębiorstwo wykonawcze będzie mogło podjąć prace dopiero w styczniu 1967 roku,
- c/ brak dotychczas lokali zastępczych na opróżnienie lokali dotychczas zajmowanych, a przeznaczonych na ośrodek obliczeniowy, nie pozwala na podjęcie jakichkolwiek prac wstępnych,
- d/ nie są jeszcze złożone zamówienia na import urządzeń towarzyszących maszyny elektronicznej i brak rozeznania terminu ich dostaw.

2/ projekt uchwały w § 8 stanowi, że Centrum Obliczeniowe podlega Komisji Planowania, natomiast § 1 sformułowano, że Centrum Obliczeniowe tworzy się w Komisji Planowania. Należałoby, zdaniem Zarządu ujednoczyć te sformułowania i wyraźnie sprecyzować, czy Centrum Obliczeniowe jest komórką Komisji Planowania, czy jednostką podległą Komisji Planowania.

K/o

Biuro Prawne K.P.

DYREKTOR ZARZĄDU  
*W. Witkowski*  
mgr inż. W. Witkowski



Projekt

UCHWAŁA Nr.....  
KOMITETU EKONOMICZNEGO RADY MINISTRÓW  
z dnia .....  
w sprawie utworzenia w Komisji Planowania przy Radzie  
Ministrów Centrum Obliczeniowego

W celu zabezpieczenia warunków dla wdrażania metod matematycznych i nowoczesnej techniki obliczeniowej w praktyce centralnego planowania i zarządzania gospodarką narodową - Komitet Ekonomiczny Rady Ministrów uchwała, co następuje:

§ 1.

Tworzy się w Komisji Planowania przy Radzie Ministrów Centrum Obliczeniowej, którego zadaniem jest w oparciu o prace naukowe - badać i wdrażać nowe techniki obliczeniowe w planowaniu i organizowaniu prac obliczeniowych dla Komisji Planowania przy Radzie Ministrów.

§ 2.

Szczególne zakres działania i strukturę organizacyjną Centrum Obliczeniowego ustali Przewodniczący Komisji Planowania przy Radzie Ministrów.

§ 3.

Zobowiązuje się Przewodniczącego Komisji Planowania przy Radzie Ministrów do wyposażenia do końca I kwartału 1967 r. Centrum Obliczeniowego w elektroniczną maszynę cyfrową do przetwarzania danych z importu oraz w inne niezbędne urządzenia techniczne.

§ 4.

Świadczenia się w Komisji Planowania przy Radzie Ministrów przeciłąny limit zatrudnienia w drugim półroczu 1966 r. o 33 etaty oraz docelowy limit zatrudnienia na dzień 31 XII 1966 r. o 30 etatów, z przeznaczeniem dla Centrum Obliczeniowego.

§ 5.

*Wzrost obrotu gospodarki*

Przewodniczący Komisji Planowania przy Radzie Ministrów może zgodnie z art. 10, Ustawy z dnia 17.II.1961 r. o Instytutach naukowo-badawczych /za. U. Nr 19/1965 r., poz. 469/ zatrudniać w Centrum Obliczeniowym pracowników naukowo-badawczych.

§ 6.

Zasady wynagradzania pracowników Centrum Obliczeniowego ustali Przewodniczący Komisji Planowania przy Radzie Ministrów w porozumieniu z Przewodniczącym Komitetu Pracy i Płac.

§ 7.

Zobowiązuje się Ministra Finansów do zabezpieczenia w 1966 r. odpowiednich środków na zwiększenie funduszu płac Komisji Planowania przy Radzie Ministrów, zgodnie z postanowieniami § 4 i 6.

§ 8.

W Uchwale Nr 193 Rady Ministrów z dnia 9.VII.1960 r. /wraz z późniejszymi zmianami / w sprawie statutu organizacyjnego Komisji Planowania przy Radzie Ministrów, wprowadza się następujące zmiany:

w § 4. dotychczasową treść oznacza się jako ~~ustęp 1~~ i wprowadza się nowy ~~ustęp 2~~ w brzmieniu: "2. Komisja podlega Centrum Obliczeniowe".

*14 84  
Lodajki  
na płak...  
z Centrum  
obliczeniowym.*

*↑ treść jest w Kom. Planowania*

§ 9.

Wykonanie uchwały porusza się Przewodniczącemu Komisji Planowania przy Radzie Ministrów, Ministrowi Finansów, Przewodniczącemu Komitetu Pracy i Płac.

§ 10.

Uchwała wchodzi w życie z dniem powzięcia.

Warszawa dnia 12.VII.66 r.

*zan. Nr 11/63  
na pod. nr 97/63*



## Uzasadnienie

do projektu uchwały w sprawie powołania Centrum Obliczeniowego  
w Komisji Planowania przy Radzie Ministrów

1. W większości krajów socjalistycznych centralne organy planistyczne  
nie wykorzystują w swej pracy nowoczesne środki techniki oblicze-  
niowej.

Najrozsłankiejszym potencjałem obliczeniowym dysponuje Centrum  
Obliczeniowe Górgazna SSSR w Moskwie /600 pracowników, 3 elektro-  
niczne maszyny cyfrowe, duży park maszyn licząco-analitycznych/.  
Kształowane ośrodki utworzone przy Górgazdach republik związo-  
wanych, m.in. Ukraińskiej SRR i Białoruskiej SRR.

Ważne środki na aparat obliczeniowy Komisji Planowania przesła-  
czono w GDR i NDR.

Ośrodek Obliczeniowy Instutowej Komisji Planowania w Pradze  
zorganizowany w 1965 r., eksploatuje obecnie dwie elektroniczne  
maszyny cyfrowe Minsk 22, Univas 1004, przy stanie zatrudnienia  
90 osób i rozszerzanej sieci przeszkolonych specjalistów  
w departamentach Komisji Planowania.

Ośrodek Obliczeniowy Komisji Planowania w Berlinie wyposażony  
jest w park maszyn licząco-analitycznych z przyrządami elektro-  
nicznymi i park maszyn średniej mechaniczności. Zatrudnia około  
100 osób. Również tu duży gruby specjalistów Instytutu Planowania  
przy Komisji Planowania przygotowuje problemy numeryczne /wielkie  
liny systemów informacyjnych/.

2. Uwzględniając celowość wykorzystania również w Polsce nowoczes-  
nej techniki obliczeniowej dla usprawnienia prac planistycznych,  
w 1965 r. utworzono Ośrodek Obliczeniowy dla Służby Komisji  
Planowania przy Radzie Ministrów. Ośrodek ten powołano w ramach  
Instytutu Planowania w kwietniu 1965 r. Za pośrednictwem MS  
"Instytut" aktywnie podjęto prace uzupełnienia techniczne  
Ośrodka, tj. cyfrową maszynę matematyczną typu Minsk 22  
z terminem dostawy I kw. 1967 r.  
Decyzją Prezydium KP przy MS z dnia 8.VI.br. Ośrodekowi przydano  
liczne pomieszczenia w gmachu KP przy MS przy ul. Piłsudskiego 3/5.

Jednocześnie zabezpieczono opracowanie potrzebnej dokumentacji technicznej /sporządzono szczegółowe dane wyjściowe do projektowania / oraz zabezpieczono wykonanie niezbędnych robót badawczo-adaptacyjnych w terminie umożliwiającym zainstalowanie maszyny matematycznej w I kw. 1967 r. w zakresie schemat organizacyjny Centrum Obliczeniowego w okresie montażu analogicznej maszyny cyfrowej /I kw. 1967 r./

3. Mimo stosunkowo krótkiego okresu czasu pozostałego do montażu i uruchomienia maszyny matematycznej, zapewniono kontakty przesłanki dla stosunkowo szybkiego technicznego opanowania jej i obciążenia bezpośrednio użytkowymi pracami obliczeniowymi dla potrzeb Komisji Planowania przy Radzie Ministrów, Instytutu Fizycy, przyznanego Instytutu Badawczego Zagranicznego i innych instytucji współpracujących z Komisją Planowania, a mianowicie:
  - zorganizowano szeroką akcję szkoleniową obejmującą pracowników Ośrodka oraz licznych specjalistów reprezentujących prawie wszystkie septyki branżowe i funkcjonalne w Komisji Planowania;
  - 15 osobowa grupa inżynierów i techników i programistów przeszkolona będzie w br. w ZSRR w ramach kontraktu z Gostecoj;
  - na podstawie porozumienia między Komisją Planowania przy RM a Państwową Komisją Planowania GDSR zapewniono kilkotygodniowe staże dla około 30 osobowej grupy specjalistów polskich dla zaznajomienia się w zakresie wybranych problemów przetwarzania danych z dziedziny planowania oraz w zakresie eksploatacji maszyny cyfrowej Mińsk 22;
  - Zapewniono, że w oparciu o wspomniane porozumienia między obydwoma Komisjami Planowania zachodzi możliwość wykorzystania szeregu już opracowanych i wypróbowanych w Komisji Planowania GDSR programów przetwarzania danych /po ewentualnej ich adaptacji/;
  - zapewniono możliwość próbnego uruchomienia programów przetwarzania danych na maszynie Mińsk 22 Komisji Planowania GDSR do czasu uruchomienia maszyny w kraju;
  - podjęto starania o uzyskanie możliwości wykorzystania programów przetwarzania danych przygotowywanych w Centrum Obliczeniowym Gosplanu ZSRR i Gosplanu BSRB.
  
4. Podstawowym warunkiem pomyślnej realizacji zaplanowanych prac przygotowawczych niezbędnych dla zapewnienia sprawnego eksploatacji i efektywnego wykorzystania maszyny matematycznej jest umożliwienie Ośrodkowi samodzielnego niezbędnego personelu.  
Jak wynika z poprzedniego punktu, jeszcze w br. zachodzi konieczność i istnieje realna możliwość przeszkolenia szerszej liczby pracowników

Ośrodka. Uwzględniając możliwość przeniesienia w momencie utworzenia Centrum Obliczeniowego 10 pracowników z kadry Instytutu Planowania, zachodzi pilna potrzeba zaangażowania w II półroczu br 40 pracowników, z tego 17 w III kw. Stan zatrudnienia na koniec 1966 r. wynosiłby w ten sposób 50 pracowników przy przeciętnym zatrudnieniu 33 pracowników w II półroczu 1966 r. Przewiduje się docelowe zatrudnienie Ośrodka w liczbie 80 pracowników. Rozpoznanie możliwości kadrowych i wstępnie przeprowadzone rozmowy wykazują realność pozyskania kadry w założonej liczbie.

5. Opracowanie systemu automatycznego przetwarzania danych dla potrzeb planistycznych na poziomie centralnym, obejmujących na ogół skomplikowane procedury decyzyjne jest zadaniem bardzo trudnym i wymaga powołanych, na szeroką skalę zakrojonych prac przygotowawczych w dziedzinie rozwiązań merytorycznych. Nadaje to Centrum charakter naukowo-badawczy i uzasadnia potrzebę zgrupowania w Ośrodku wysoko-kwalifikowanej kadry ekonomistów, statystyków, matematyków i inżynierów.

Uwzględniając, że w szeregu instytucjach o podobnym profilu naukowo-badawczym posiadających Ośrodki obliczeniowe, przyznano prawo do stosowania preferencyjnej siatki płac, zachodzi potrzeba aby prawo takie przyznano również Centrum Obliczeniowemu Komisji Planowania przy RM. Proponuje się przyznanie Centrum Obliczeniowemu Komisji Planowania uprawnień do podwyższenia górnych stawk płac pracowników w rozmiarze który zrówna tę jednostkę organizacyjną od strony płacowej z takimi instytucjami jak : Biuro Studiów i Projektów PRMFO, Centralny Ośrodek Przetwarzania Informacji MPO /Instytut Elektrotechniki/, Centrum Obliczeniowe PAN i szereg innych.

6. Koszt uruchomienia Centrum Obliczeniowego Komisji Planowania szacuje się na kwotę około 30 mln. zł. z tym że w 1966 r. nakłady inwestycyjne wyniosą około 3 mln. zł. z przeznaczeniem na adaptację pomieszczeń oraz częściowe zakupy urządzeń. Pozostałe nakłady zostaną zabezpieczone w planie inwestycyjnym na rok 1967 z przeznaczeniem na zakup maszyn i urządzeń.





DOKUMENTŲ KLASIFIKACIJOS  
 DARYBOS ORGANIZAVIMAS  
 KOMITETŲ ŽALDYVAIŠIAI PRŪG VALSIS VEIKTINŲ  
 ir kitais kabinais elektroninėmis ir masinėmis  
 spausdinamomis / I kvartalas 1967 m. /

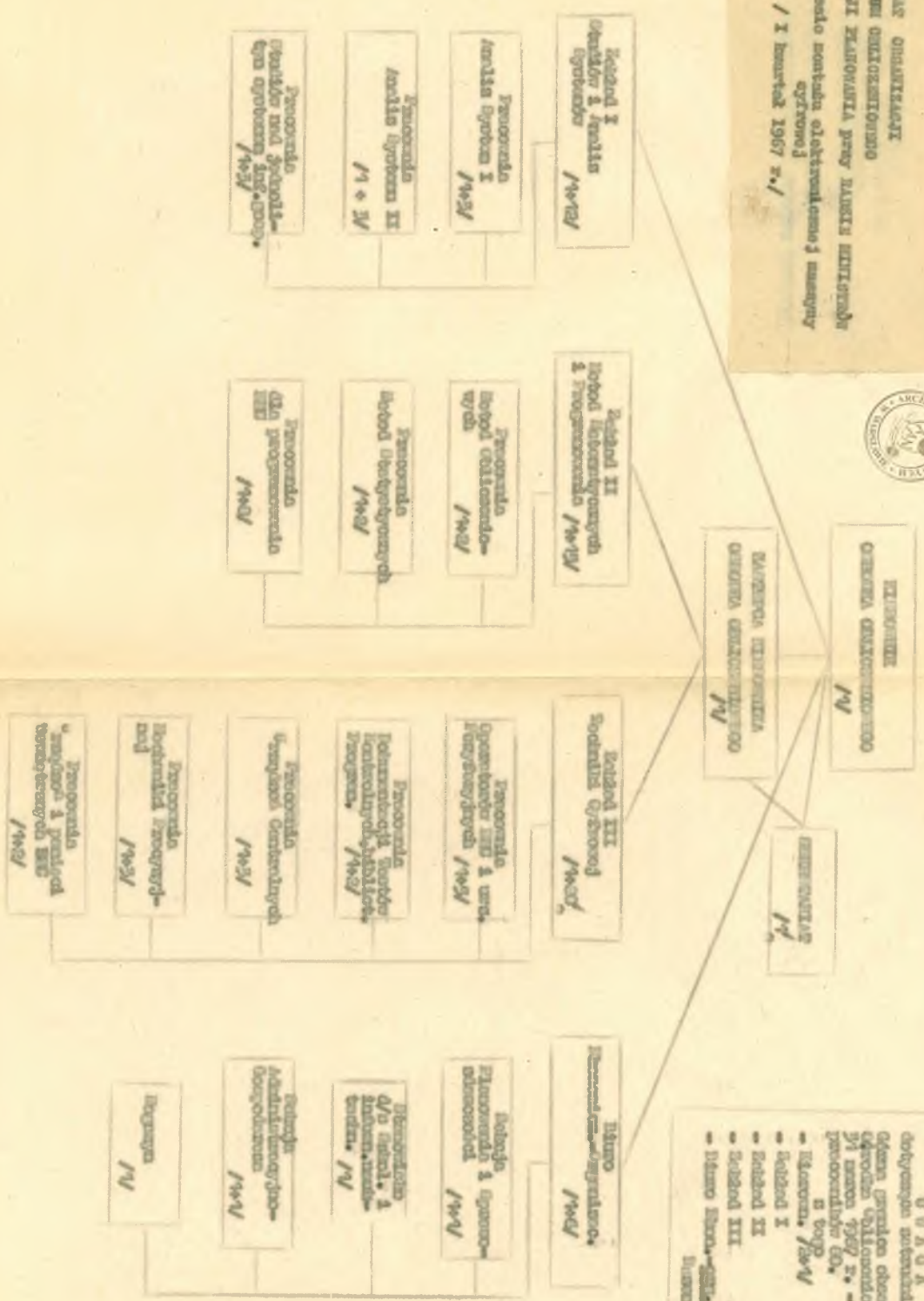

VALDYVAIŠIAI ŽALDYVAIŠIAI ORGANIZAVIMAS  
 1967 m. I kvartalas

1967 m. I kvartalas	3
1967 m. II kvartalas	16
1967 m. III kvartalas	21
1967 m. IV kvartalas	2
<b>Visu</b>	<b>62</b>



Projekt  
I wariant

3

UCHWAŁA Nr .....

160

KOMITETU EKONOMICZNEGO RADY MINISTRÓW

z dnia .....

6.7.66

w sprawie Ośrodka Obliczeniowego Komisji Planowania przy Radzie Ministrów.

W celu zabezpieczenia warunków dla rozwoju wdrażania metod matematycznych i nowoczesnej techniki obliczeniowej w praktyce centralnego planowania i zarządzania gospodarką narodową - Komitet Ekonomiczny Rady Ministrów uchwala, co następuje:

§ 1.

Zobowiązuje się Przewodniczącego Komisji Planowania przy Radzie Ministrów do przyspieszenia prac przygotowawczych dla uruchomienia Ośrodka Obliczeniowego Komisji Planowania przy Radzie Ministrów, działającego tymczasowo w ramach Instytutu Planowania, wyposażenia go do końca I kwartału 1967 r. w elektroniczną maszynę cyfrową z importu, oraz w inne potrzebne urządzenia techniczne.

§ 2.

Zatwierdza się nakłady inwestycyjne na budowę i wyposażenie Ośrodka Obliczeniowego w wysokości 30 mln. zł.

§ 3.

1. Z rezerwy ogólnej planu inwestycyjnego na rok 1966 przydziela się Komisji Planowania przy Radzie Ministrów kwotę zł. 3 mln. na pokrycie części kosztów budowy i wyposażenia Ośrodka Obliczeniowego, przypadających na rok 1966.
2. Upoważnia się Ministra Finansów do przyznania Przewodniczącemu Komisji Planowania przy Radzie Ministrów kwoty 3 mln. zł. o której mowa w ust. 1 z rezerwy limitu Centralnego na nierozdzielone wydatki inwestycyjne.
3. Pozostała z ogólnej sumy zatwierdzonych nakładów inwestycyjnych kwota zł. 27 mln. będzie zarezerwowana w planie inwestycyjnym Komisji Planowania przy Radzie Ministrów na rok 1967, z przeznac-

zeniem dla Ośrodka Obliczeniowego.

§ 4.

Zwiększa się w Instytucie Planowania średnioroczny limit zatrudnienia na rok 1966 z 58 do 77 etatów oraz docelowy limit zatrudnienia na dzień 31.XII.1966 r. do 114 etatów.

§ 5.

Upoważnia się Przewodniczącą Komisji Planowania przy Radzie Ministrów w porozumieniu z Przewodniczącym Komitetu Pracy i Płac do podwyższenia górnych stawek płac pracowników Ośrodka Obliczeniowego o 30%.

§ 6.

Zobowiązuje się Ministra Finansów do zabezpieczenia w 1966 r. odpowiednich środków na zwiększenie funduszu płac Instytutu Planowania zgodnie z postanowieniami § 4. i § 5.

§ 7.

Wykonanie Uchwały porucza się Przewodniczącemu Komisji Planowania przy Radzie Ministrów, Ministrowi Finansów i Przewodniczącemu Komitetu Pracy i Płac.

§ 8.

Uchwała wchodzi w życie z dniem powzięcia.

Warszawa dnia 4.VII.66 r.

*§ 8. w. 1. z 45.12.61. w sprawie zmian w ustawie o planowaniu, Dz. U. Nr 43, p. 226; Poroz. BM  
z 1966 r. Kom. Pr. i Płac. z 1966 r. porozumienie o zmianie Kom. N. T. i Sek. Nauki, FM  
może zmienić na podstawie górnych stawek płac pracowników, grup prac. w wstępnym  
ust. w granicę do 30%, a w szczeg. czas. grupy do 50%.*



Eqn. B. Prawn.

29.VI.66 r.

Przewodniczący Komisji Planowa-  
nia przy Radzie Ministrów  
Obywatel dr St. Jędrzychowski  
w miejscu

Przedstawiam Obywatelowi Przewodniczącemu projekt Zarządzenia Dyrektora Instytutu Planowania w sprawie tymczasowej struktury organizacyjnej Ośrodka Obliczeniowego w okresie jego organizacji /do momentu rozpoczęcia montażu elektronicznej maszyny cyfrowej Miás 22/ - z prośbą o akceptację.

### Uzasadnienie

1. Uregulowanie sprawy organizacji wewnętrznej Ośrodka Obliczeniowego już w chwili obecnej wydaje się uzasadnione, zważywszy na kompletowanie obsady personalnej w związku z koniecznością przeprowadzenia jeszcze w roku obecnym szeregu prac przygotowawczych, opracowanie dokumentacji, organizowanie szkolenia itp.

2. Uregulowanie strony Organizacyjnej Ośrodka w formie Zarządzenia Dyrektora Instytutu Planowania opiera się na § 4 p. 1 Statutu Instytutu Planowania.

3. Wniosek o akceptację struktury organizacyjnej Ośrodka przez Przewodniczącego Komisji Planowania uzasadnia się tym - iż, aczkolwiek § 10 p. 2 Statutu stwierdza, że "w O.rodku Obliczeniowym mogą być również tworzone Zakłady" - to jednak wobec wymienienia szeregu Zakładów w § 10 p. 1 Statutu należy domniemywać, że tworzenie nowych Zakładów w Instytucie wymaga akceptacji Przewodniczącego Komisji Planowania przy RM.

Projekt będzie wprowadzony w życie w razie akceptacji Obywatela Przewodniczącego.

### w załączeniu:

Projekt Zarządzenia  
Dyrektora IP  
Projekt Regulaminu  
Ośrodka Obliczeniowego

*to w  
wizacji  
zawiesz  
statutu  
Instytutu*



## ZARZĄDZENIE Nr .....

Dyrektora Instytutu Planowania z dnia.....czerwca 1966 r.

w sprawie: ustalenia organizacji wewnętrznej Ośrodka Obliczeniowego

Na podstawie § 4 ust. 1 i § 10 ust. 1 p. 9, ust. 2 i 3 Statutu Instytutu Planowania Zarządzam co następuje:

## § 1.

Dla Ośrodka Obliczeniowego działającego w ramach Instytutu Planowania ustala się organizację wewnętrzną w formie regulaminu stanowiącego załącznik do niniejszego zarządzenia.

## § 2.

Regulamin stanowi podstawę dla kontynuowania organizacji Ośrodka, a w szczególności uzupełnienia kadr w ramach planów Instytutu w związku z koniecznością przeprowadzenia szkolenia specjalistycznego oraz zakończenia wszystkich prac niezbędnych do rozpoczęcia eksploatacji elektronicznej maszyny cyfrowej.

## § 3

Regulamin ma charakter tymczasowy na okres organizacji i wchodzi w życie z dniem podpisania.

w załączeniu:

Regulamin Ośrodka  
Obliczeniowego

DYREKTOR INSTYTUTU PLANOWANIA

doc. dr Józef Pajestka



REGULAMIN

Ośrodka Obliczeniowego w okresie organizacji.

§ 1.

Zgodnie z § 2 <sup>art. 3</sup> ~~roz. 3~~ uchwały Nr 186/65 Rady Ministrów z dnia 20.VI.1965 r. - głównym zadaniem Ośrodka Obliczeniowego jest stopniowe wdrażanie nowych technik obliczeniowych w planowaniu i organizowanie prac obliczeniowych dla Komisji Planowania przy Radzie Ministrów.

§ 2.

/1/ Ośrodek Obliczeniowy stanowi część składową Instytutu Planowania, na jego czele stoi Kierownik i Zastępca Kierownika, a struktura organizacyjna obejmuje :

- Zakład I Studiów i Analiz Systemów
- Zakład II Metod Matematycznych i Programowania
- Zakład III Techniki Cyfrowej
- Biuro Ekonomiczne - Organizacyjne.

/2/ Schemat organizacyjny Ośrodka jako załącznik niniejszego regulaminu stanowi jego część integralną.

§ 3.

Zakład I Studiów i Analiz Systemów obejmuje 3 pracownie i ma za zadanie przeprowadzenie analiz prac planistycznych w aspekcie możliwości ich zmechanizowania, przygotowywanie problemów do elektronicznego przetwarzania danych oraz prowadzenie studiów nad jednolitym systemem informacji gospodarczych.

§ 4.

Zakład II Metod Matematycznych i Programowania obejmuje 3 pracownie i ma za zadanie przygotowywanie oraz uruchamianie programów dla

elektronicznej maszyny cyfrowej, jak również prowadzenie badań nad stosowaniem właściwych metod obliczeniowych w zakresie zagadnień matematycznych i statystycznych.

§ 5.

Zakład III Techniki Cyfrowej obejmuje 5 pracowników i ma za zadanie wykonywanie prac związanych z eksploatacją i konserwacją maszyn i urządzeń technicznych oraz prowadzenie biblioteki programów.

§ 6.

Biuro Ekonomiczno - Organizacyjne ma za zadanie zabezpieczenie warunków dla wykonania działalności podstawowej spełnianej przez 3 zakłady Ośrodka.

1 załącznik:

Schemat organizacyjny Ośrodka Obliczeniowego

DYREKTOR INSTYTUTU PLANOWANIA

doc. dr Józef Fajestka



**SCHEMAT  
OSRODKA OBLICZENIOWEGO  
INSTYTUTU PLANOWANIA  
W OKRĘGIE ORGANIZACJI**

/ do 31 marca 1967 roku/

Warszawa, dnia 23 czerwca 1966 r.

**KIEROWNIK  
OSRODKA OBLICZENIOWEGO**

/1/

**SEKRETARIAT**

/1/

**ZASTĘPCA KIEROWNIKA  
OSRODKA OBLICZENIOWEGO**

/1/

**U W A G A**  
dotycząca zatrudnienia

Górna granica obsady person. Centrum Obliczeniowego na dzień 31 marca 1967 r. - pracowników 60.  
z tego

- Kierown. /2+1/	3 prac.
- Zakład I	13 "
- Zakład II	16 "
- Zakład III	21 "
- Biuro Ekon.-Org.	7 "
<b>Razem</b>	<b>60 prac.</b>

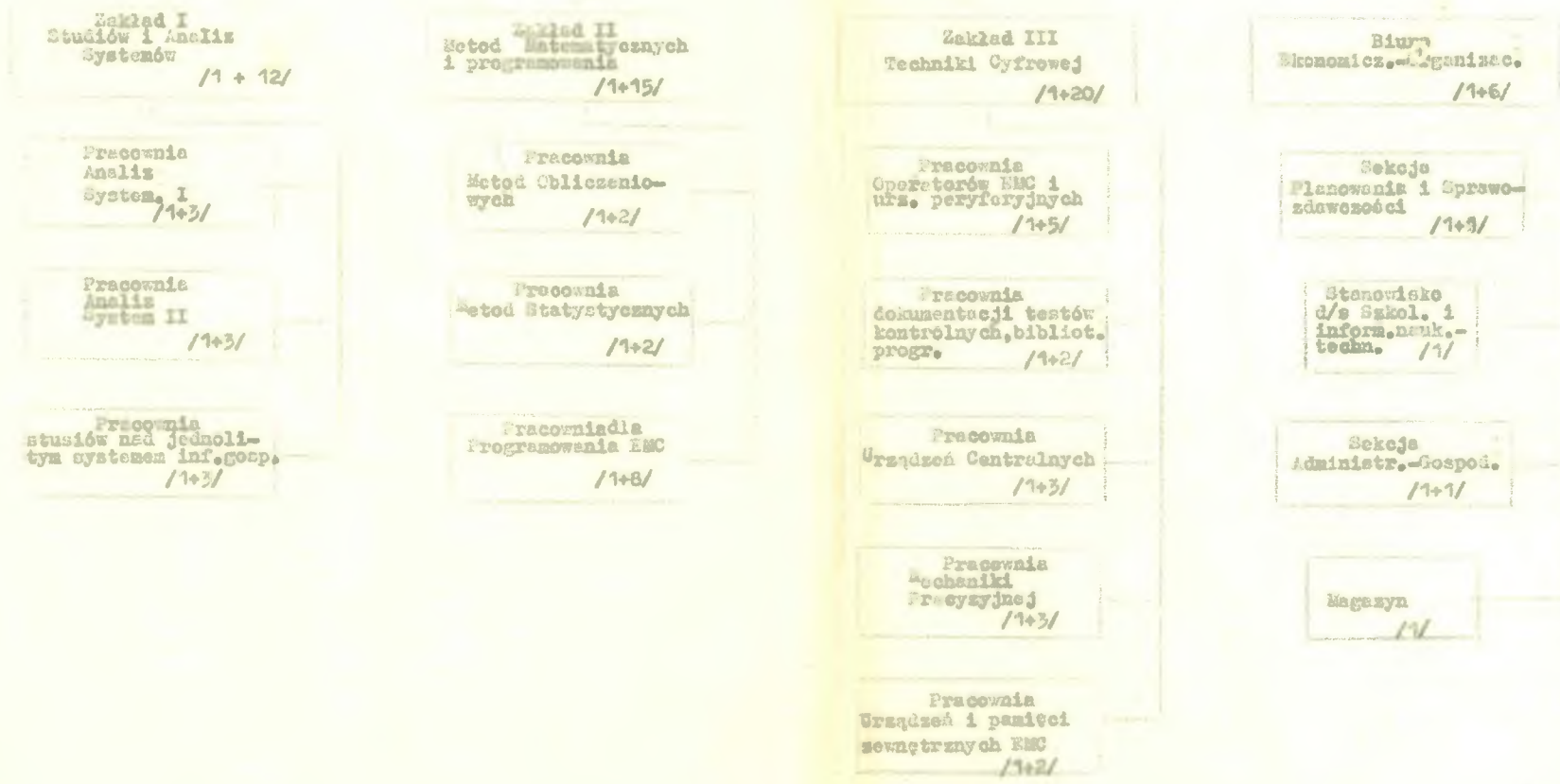



Instytut Planowania

Warszawa dnia .....1966r.



To powinno być zarządzenie Powołanie nowego Kom. Planow. w op. centralny Statutu Instytutu

ZARZĄDZENIE Nr.....

Dyrektora Instytutu Planowania z dnia .....czerwca 1966 r.

w sprawie: Regulaminu Ośrodka Obliczeniowego w okresie organizacji.

Na podstawie § 4<sup>ust.</sup> ~~1~~ <sup>10</sup> ~~10~~ <sup>10</sup> ~~10~~ <sup>10</sup> ~~10~~ <sup>10</sup> ~~10~~ <sup>10</sup> Statutu Instytutu Planowania <sup>z art. 23</sup> zarządzam co następuje:

§ 1.

✓ Ośrodkowi Obliczeniowemu działającemu w ramach Instytutu Planowania <sup>zgodnie z organizacyjnym rozkazem</sup> ~~nadaje się regulamin stanowiący załącznik do niniejszego zarządzenia~~

§ 2.

Regulamin stanowi podstawę dla kontynuowania organizacji Ośrodka, a w szczególności uzupełnienia kadr w ramach planów Instytutu w związku z koniecznością przeprowadzenia szkolenia specjalistycznego oraz zakończenia wszystkich prac niezbędnych do rozpoczęcia eksploatacji elektronicznej maszyny cyfrowej.

§ 3.

Regulamin ~~ma charakter tymczasowy~~, wchodzi w życie z dniem podpisania ~~i obowiązuje jedynie do odwołania, w zasadzie do zakończenia okresu organizacyjnego.~~

w załączeniu:

Regulamin Ośrodka Obliczeniowego

DYREKTOR INSTYTUTU PLANOWANIA

doc. dr Józef Pejstka



Projekt

I wariant.

U C H W A Ł A Nr.....

KOMITETU EKONOMICZNEGO RADY MINISTRÓW

z dnia .....

*uchwaleni*

W SPRAWIE OSRODKA OBLICZENIOWEGO KOMISJI PLANOWANIA PRZY  
RADZIE MINISTRÓW

W celu zabezpieczenia warunków dla rozwoju wdrażania metod matematycznych i nowoczesnej techniki obliczeniowej w praktyce centralnego planowania i zarządzania gospodarką narodową \* Komitet Ekonomiczny Rady Ministrów uchwała, co następuje:

§ 1.

*do podpisania  
prac organizacyjnych  
w celu  
uruchomienia*

Zobowiązuje się Przewodniczącą Komisji Planowania przy Radzie Ministrów (do przyspieszenia prac przygotowawczych dla uruchomienia) Ośrodka Obliczeniowego Komisji Planowania przy Radzie Ministrów, działającego tymczasowo w ramach Instytutu Planowania, wyposażenie go do końca I kwartału 1967 r. w elektroniczną maszynę cyfrową z importu oraz inne potrzebne urządzenia techniczne.

§ 2.

Zatwierdza się nakłady inwestycyjne na budowę i wyposażenie Ośrodka Obliczeniowego w wysokości 30 mln. zł.

§ 3.

- Zespół  
JN*
1. Z rezerwy ogólnej planu inwestycyjnego na rok 1966 przydziela się Komisji Planowania przy Radzie Ministrów kwotę zł. 3 mln. na pokrycie części kosztów budowy i wyposażenia Ośrodka Obliczeniowego, przypadający na rok 1966.
  2. Upoważnia się Ministra Finansów do przyznania Przewodniczącemu Komisji Planowania przy Radzie Ministrów kwoty 3 mln. zł. z rezerwy limitu centralnego na nierozdzielone wydatki inwestycyjne.

Zespół  
JW

3. Pozostała <sup>z</sup> ogólnej sumy nakładów inwestycyjnych kwota zł. 27 mln. będzie zarezerwowana w planie inwestycyjnym Komisji Planowania przy Radzie Ministrów na rok 1967, z przeznaczeniem dla Ośrodka Obliczeniowego.

+ zgoda Komisji d/spr. Rozpraw § 4.

Zespół  
ZA

Zwiększa się w Instytucie Planowania średnioroczny limit zatrudnienia na rok 1966 z 58 do 77 etatów, oraz docelowy na dzień 31.XII.66 r. do 114 etatów.

Analiza nr 80  
relacja  
do post.  
Koszt. 1966  
Przebieg  
Cz. na  
aru. - Kłm  
P. - The  
Przebieg  
Przebieg  
Przebieg  
Przebieg  
Przebieg

Przyznaje się Instytutowi Planowania prawo do podwyższenia górnych stawek płac pracowników Ośrodka Obliczeniowego o 30% zgodnie z intencją § 18 Rozporządzenia Rady Ministrów z dnia 13.IX.1961 r. w sprawie uposażenia pracowników instytutów naukowo-badawczych /Dz.U.Nr.43 poz. 226/.

§ 6.

Zobowiązuje się Ministra Finansów do zabezpieczenia w 1966 r. odpowiednich środków na zwiększenie funduszu płac Instytutu Planowania, zgodnie z postanowieniami § 4 i § 5 nin. Uchwały.

§ 7.

Wykonanie Uchwały porucza się Przewodniczącemu Komisji Planowania przy Radzie Ministrów, Przewodniczącemu Komitetu Nauki i Techniki, Ministrowi Finansów, Przewodniczącemu Komitetu Pracy i Płac, oraz Pełnomocnikowi Rządu d/s Elektronicznej Techniki Obliczeniowej.

§ 8.

Uchwała wchodzi w życie z dniem jej powzięcia.

Warszawa, dnia 30. czerwca 1966 r.

L. F. S. O.



UCHWAŁA Nr.....

KOMITETU EKONOMICZNEGO RADY MINISTRÓW  
z dnia .....  
W SPRAWIE ~~POWOLANIA~~ W KOMISJI PLANOWANIA PRZY RADZIE MINISTRÓW  
CENTRUM OBLICZENIOWEGO

*cy*  
*Biurodka ?*

W celu zabezpieczenia warunków dla rozwoju wdrażania metod matematycznych i nowoczesnej techniki obliczeniowej w praktyce centralnego planowania i zarządzania gospodarką narodową \* Komitet Ekonomiczny Rady Ministrów uchwala, co następuje:

§ 1.

*z. zmian o zmian naukow. - bada.*

*Troncy*  
Pewuluje się w Komisji Planowania przy Radzie Ministrów Centrum Obliczeniowe, którego ~~zadaniem~~ zadaniem jest wdrażanie nowych technik obliczeniowych w planowaniu i organizowanie prac obliczeniowych dla Komisji Planowania *przy Radzie Ministrów.*

§ 2.

Szczegółowy zakres działania i strukturę organizacyjną Centrum Obliczeniowego ~~określa (regulamin) ustalony przez~~ Przewodniczącą Komisji Planowania przy Radzie Ministrów.

§ 3.

*do końca*  
*I. 10 kwietnia*  
*1952*  
*Zasprot*  
*42*

Zobowiązuje się Przewodniczącą Komisji Planowania przy Radzie Ministrów do wyposażenia Centrum Obliczeniowego w elektroniczną maszynę cyfrową do przetwarzania danych z importu oraz inne niezbędne urządzenia techniczne.

§ 4.

*Łącznik*  
*JW*

Zatwierdza się nakłady inwestycyjne na budowę i wyposażenie Centrum Obliczeniowego w wysokości 30 milionów zł.

§ 5.

1. Z rezerwy ogólnej planu inwestycyjnego na rok 1966 przydziela się Komisji Planowania przy Radzie Ministrów kwotę 3 mln. zł. na pokrycie części kosztów budowy i wyposażenia Centrum Obliczeniowego, przypadających na rok 1966.
2. Upoważnia się Ministra Finansów do przyznania Komisji Planowania przy Radzie Ministrów kwoty 3 mln. zł. z rezerwy limitu centralnego na nierozdzielone wydatki inwestycyjne.
3. Pozostała z ogólnej sumy nakładów inwestycyjnych kwota 27 mln. zł. będzie zarezerwowana w planie inwestycyjnym Komisji Planowania przy Radzie Ministrów na rok 1967 z przeznaczeniem dla Centrum Obliczeniowego.

*Zajęty  
JV*

§ 6.

Zwiększa się w Komisji Planowania przy Radzie Ministrów średnioroczny limit zatrudnienia na rok 1966 o 21 etatów oraz docelowy limit zatrudnienia na dzień 31.XII.66 r. o 50 etatów, z przeznaczeniem dla Centrum Obliczeniowego.

*Zajęty  
ZA  
i Komisja  
d. l. Planowania*

§ 7.

Przewodniczący Komisji Planowania przy Radzie Ministrów może zgodnie z art. 39 Ustawy z dnia 31.III.1965 r. o zmianie ustawy o Instytutach naukowo-badawczych /Dz.U. 14/65 poz. 100 / zatrudniać pracowników naukowych w komórkach organizacyjnych Centrum Obliczeniowego, wykonujących prace naukowo-badawcze.

*z protokołu KERM*

*zwiększenie =  
art. 39 ustawy  
z dnia 31. III. 1965  
o zmianie ustawy  
z dnia 14. III. 1965  
o zatrudnianiu  
pracowników  
naukowych  
w komórkach  
organizacyjnych  
Centrum  
Obliczeniowego*

§ 8.

Przewodniczący Komisji Planowania przy Radzie Ministrów w porozumieniu z Przewodniczącym Komitetu Pracy i Płac ustali zasady wynagradzania pracowników Centrum Obliczeniowego, uwzględniające preferencje stosowane w innych Ośrodkach Obliczeniowych Instytucji centralnych, o profilu naukowo-badawczym.

*Zajęty ?  
ZA  
(Kom. Pracy  
i Płac)*

§ 9.

Zobowiązuje się Ministra Finansów do zabezpieczenia w 1966 r. odpowiednich środków na zwiększenie funduszu płac Komisji Planowania przy Radzie Ministrów, zgodnie z postanowieniami § 8. ~~in. Uchwały.~~

§ 10

W Uchwale Nr. 193 Rady Ministrów z dnia 9.VI.1960 r. w sprawie statutu organizacyjnego Komisji Planowania przy Radzie Ministrów wprowadza się następujące zmiany:

*Przebiegi  
ze statutu  
ten  
Centrum  
Prac  
Być  
obok  
organ*

~~1/ <sup>Art</sup> ~~dotychczasowe~~ § 4 = dotychczasowe brzmienie wprowadza się oznaczenie <sup>z</sup> ust. 1 i~~ *z jalec*

~~2/ <sup>Przewodniczący</sup> ~~§ 4~~ wprowadza się nowy ust. 2 w brzmieniu: "2. Komisji podlega Centrum Obliczeniowe."~~ *Plan  
Rad*

*Wykonanie Uchwały porucza się Przewodniczącemu Komisji Planowania przy Radzie Ministrów, Ministrowi Finansów, Przewodniczącemu Komitetu Pracy i Plac, ~~oraz~~ <sup>Przewodniczącemu</sup> Radzie d/s Elektronicznej Techniki Obliczeniowej. § 11.*

Wykonanie Uchwały porucza się Przewodniczącemu Komisji Planowania przy Radzie Ministrów, Ministrowi Finansów, Przewodniczącemu Komitetu Pracy i Plac, ~~oraz~~ <sup>Przewodniczącemu</sup> Radzie d/s Elektronicznej Techniki Obliczeniowej.

§ 12.

Uchwała wchodzi w życie z dniem ~~30~~ powzięcia.

Warszawa, dnia 29.VI.66 r.

*f. Kasadziński  
wykazał statutu finansowe*

*2.VI.66g.*

Uchwała Nr 193 RM z 9. VI. 1968 r. w sprawie statutu  
organizacyjnego Komisji Planowania przy R.M.

Składnicy:

- 1) Zarząd. Nr 11 Prewodni. Kom. Plan. z 21. III. 1963 r.  
w sprawie em. statutu (na podst. §2 ust. 4 uchw. Nr  
97 RM z dn. 12. III. 1963 r. w sprawie ust. organizacji  
współpracy gospod. z zagr. w ministerstwach)
- 2) Uchwa. Nr 186 RM z dn. 20. VII. 1965 r. w sprawie utworzenia  
Instytutu Planowania.





UCHWAŁA Nr .....

KOMITETU EKONOMICZNEGO RADY MINISTRÓW  
z dnia .....

w sprawie utworzenia w Komisji Planowania przy Radzie Ministrów  
Centrum Obliczeniowego.

W celu zabezpieczenia warunków dla rozwoju wdrażania metod matema-  
tycznych i nowoczesnej techniki obliczeniowej w praktyce central -  
nego planowania i zarządzania gospodarką narodową - Komitet  
Ekonomiczny Rady Ministrów uchwala, co następuje:

§ 1.

Tworzy się w Komisji Planowania przy Radzie Ministrów Centrum  
Obliczeniowe, którego zadaniem jest w oparciu o prace naukowo-badaw-  
cze wdrażanie nowych technik obliczeniowych planowaniu i organizowa-  
nie prac obliczeniowych dla Komisji Planowania przy Radzie Ministrów.

§ 2.

Szczegółowy zakres działania i strukturę organizacyjną Centrum  
Obliczeniowego ustali Przewodniczący Komisji Planowania przy Radzie  
Ministrów.

§ 3.

Zobowiązuje się Przewodniczącego Komisji Planowania przy Radzie  
Ministrów do wyposażenia do końca I kwartału 1967 r. Centrum  
Obliczeniowego w elektroniczną maszynę cyfrową do przetwarzania  
danych z importu oraz w inne niezbędne urządzenia techniczne.

§ 4.

Zatwierdza się nakłady inwestycyjne na budowę ~~Centrum~~ i wyposażenie  
Centrum Obliczeniowego w wysokości 30 mln. zł.



§ 5.

- całkow. sum.*
1. Z rezerwy ogólnej planu inwestycyjnego na rok 1966 przydziela się Komisji Planowania przy Radzie Ministrów kwotę 3 mln. zł. na pokrycie części kosztów budowy i wyposażenia Centrum Obliczeniowego, przypadających na rok 1966.
  2. Upoważnia się Ministra Finansów do przyznania Komisji Planowania przy Radzie Ministrów kwoty 3 mln. zł. o której mowa w ust. 1 z rezerwy limitu centralnego na nierozdzielone wydatki inwestycyjne.
  3. Pozostała z ogólnej sumy zatwierdzonych nakładów inwestycyjnych kwota 27 mln. zł. będzie zarezerwowana w planie inwestycyjnym Komisji Planowania przy Radzie Ministrów na rok 1967, z przeznaczeniem dla Centrum Obliczeniowego.

§ 6.

Zwiększa się w Komisji Planowania przy Radzie Ministrów średnioroczny limit zatrudnienia na rok 1966 o 24 etatów oraz docelowy limit zatrudnienia na dzień 31.XII.1966 r. o 50 etatów, z przeznaczeniem dla Centrum Obliczeniowego.

§ 7.

*Całkow. sum. (całkow. sum.)*

~~Przewodniczący Komisji Planowania przy Radzie Ministrów może zgodnie z art. 39 Ustawy z dnia 17.II.1961 r. o Instytutach Naukowo-Badawczych /Dz.U. Nr 13/1965 r. poz. 129/ zatrudniać w Centrum Obliczeniowym pracowników naukowo-badawczych.~~

§ 8.

*dot.*

Przewodniczący Komisji Planowania przy Radzie Ministrów w porozumieniu z Przewodniczącym Komitetu Pracy i Płac ustali zasady wynagradzania pracowników Centrum Obliczeniowego, uwzględniające preferencje stosowane w innych ośrodkach obliczeniowych instytucji centralnych, o profilu prac naukowo-badawczych\*.

*4739: 1. 3. 5. 6. 7. 8. 9. 10. 11. 12. 13. 14. 15. 16. 17. 18. 19. 20. 21. 22. 23. 24. 25. 26. 27. 28. 29. 30. 31. 32. 33. 34. 35. 36. 37. 38. 39. 40. 41. 42. 43. 44. 45. 46. 47. 48. 49. 50. 51. 52. 53. 54. 55. 56. 57. 58. 59. 60. 61. 62. 63. 64. 65. 66. 67. 68. 69. 70. 71. 72. 73. 74. 75. 76. 77. 78. 79. 80. 81. 82. 83. 84. 85. 86. 87. 88. 89. 90. 91. 92. 93. 94. 95. 96. 97. 98. 99. 100.*

§ 9.

Zobowiązuje się Minister Finansów do zabezpieczenia w 1966 r. odpowiednich środków na zwiększenie funduszu plac Komisji Planowania przy Radzie Ministrów, zgodnie z postanowieniami § 6 i § 8.

§ 10.

W uchwale Nr 193 Rady Ministrów z dnia 9.VII.1960 r. /wraz z późniejszymi zmianami/ w sprawie statutu organizacyjnego Komisji Planowania przy Radzie Ministrów, wprowadza się następujące zmiany:

*WS4 do-  
daje się  
plet ...  
brwi  
stwi;  
Centrum  
(Pracowni jest w Komisji  
Planowania)*

w § 4 dotychczasową treść oznacza się jako ust. 1 i wprowadza się nowy ust. 2 w brzmieniu: "2. Komisji podlega Centrum Obliczeniowe".

§ 11.

*nowe - Centrum mia-  
ło być w kom. Plan.*

Wykonanie Uchwały porucza się Przewodzącemu Komisji Planowania przy Radzie Ministrów, Ministrowi Finansów, Przewodzącemu Komitetu Pracy i Plac.

§ 12.

Uchwała wchodzi w życie z dniem powzięcia.

Warszawa dnia 4.VII.1966 r.



## Uzasadnienie

do projektu uchwały w sprawie "Powołania Centrum Obliczeniowego" w Komisji Planowania przy Radzie Ministrów"

1. W większości krajach socjalistycznych centralne organy planistyczne wykorzystują w swej pracy nowoczesne środki techniki obliczeniowej.

Najpoważniejszym potencjałem obliczeniowym dysponuje Centrum Obliczeniowe Gosplanu ZSRR w Moskwie / 400 pracowników, 3 elektroniczne maszyny cyfrowe, duży park maszyn licząco-analitycznych /.

Rozbudowane ośrodki utworzone przy Gosplanach republik związkowych, m.in. Ukraińskiej SRR i Białoruskiej SRR.

Duże środki na aparat obliczeniowy Komisji Planowania przeznaczono w CSRS i NRD.

Ośrodek Obliczeniowy Państwowej Komisji Planowania w Pradze, zorganizowany w 1965 r., eksploatuje obecnie dwie elektroniczne maszyny cyfrowe Mińsk 22, Univac 1004, przy stanie zatrudnienia 90 osób i rozbudowanej sieci przeszkolonych specjalistów w departamentach Komisji Planowania.

Ośrodek Obliczeniowy Komisji Planowania w Berlinie wyposażony jest w park maszyn licząco-analitycznych z przystawkami elektronicznymi i park maszyn średniej mechanizacji. Zatrudnia około 100 osób. Poza tym duża grupa specjalistów Instytutu Planowania przy Komisji Planowania przygotowuje problemy merytoryczne /analizy systemów informacyjnych/.

2. Uwzględniając celowość wykorzystania również w Polsce nowoczesnej techniki obliczeniowej dla usprawnienia prac planistycznych, w 1965 r. utworzono Ośrodek Obliczeniowy dla obsługi Komisji Planowania przy Radzie Ministrów. Ośrodek ten powołano w ramach organizacyjnych Instytutu Planowania, w kwietniu 1966 r. za pośrednictwem PHE "Metronex" zakontraktowano podstawowe urządzenia techniczne Ośrodka t.j. cyfrową maszynę matematyczną typu Mińsk 22 z terminem dostaw I kw. 1967 r. Decyzją, Prezydium KP przy RM z dnia 8.VI.br. Ośrodkowi przydzielono pomieszczenie w gmachu KP przy RM przy ul. Pl. 3 Krzyży 3/5. Jednocześnie zabezpieczono

opracowanie potrzebnej dokumentacji technicznej oraz wykonanie niezbędnych robót budowlano-adeptyjnych w terminie umożliwiającym zainstalowanie maszyny matematycznej w końcu I kw. 1967 r.

3. Mimo stosunkowo krótkiego okresu czasu pozostającego do montażu i uruchomienia maszyny matematycznej zapewnione zostały przesłanki dla stosunkowo szybkiego technicznego opracowania jej i obciążenia bezpośrednio użytkowymi pracami obliczeniowymi dla potrzeb Komisji Planowania, a mianowicie:

- zorganizowano szeroką akcję szkoleniową obejmującą pracowników Ośrodka oraz licznych specjalistów reprezentujących prawie wszystkie zespoły branżowe i funkcjonalne Komisji Planowania;
- 15 osobowa grupa inżynierów, techników i programistów przeszkolona będzie w br. w ZSRR w ramach kontraktu z dostawcą;
- na podstawie porozumienia między Komisją Planowania przy RM, a Państwową Komisją Planowania CSRS zapewniono kilkutygodniowe staże dla ok. 30-osobowej grupy specjalistów polskich dla zaznajomienia się i przejęcia doświadczenia czeskiego w zakresie wybranych problemów przetwarzania danych z dziedziny planowania, oraz w zakresie eksploatacji maszyny cyfrowej Mińsk 22;
- zapewniono, że w oparciu o wspomniane porozumienie między obydwoma Komisjami Planowania możliwość wykorzystania szeregu już opracowanych i wypróbowanych programów przetwarzania danych w Komisji Planowania CSRS /po ew. adaptacji ich/;
- zapewniono możliwość próbnego uruchomienia polskich programów przetwarzania danych na maszynie Mińsk 22 Komisji Planowania CSRS do czasu uruchomienia maszyny w kraju;
- podjęto starania o uzyskanie możliwości wykorzystania programów przetwarzania danych przygotowywanych w Centrum Obliczeniowym Gosplanu ZSRR i Gosplanu BSR.

4. Podstawowym warunkiem pomyslniej realizacji zaplanowanych prac przygotowawczych niezbędnych dla zapewnienia sprawnej eksploatacji i efektywnego wykorzystania maszyny matematycznej jest umożliwienie Ośrodkowi zaangażowania niezbędnego personelu.

Jak wynika z poprzedniego punktu, jeszcze w b. roku zachodzi konieczność i istnieje realna możliwość przeszkolenia znacznej liczby pracowników Ośrodka. Uwzględniając obecny stan zatrudnienia wynoszący 15 pracowników zachodzi pilna potrzeba zaangażowania w II półroczu br. 35 pracowników z tego 10 w III kw. Stan zatrudnienia na koniec 1966 r. wynosiłby w ten sposób 50 pracowników przy średniorocznym zatrudnieniu 21 pracowników. Docelowy tj. na koniec 1967 r. zatrudnienie Ośrodka wynosiłoby 80 pracowników.

5. Opracowanie systemu automatycznego przetwarzania danych dla potrzeb planistycznych na szczeblu centralnym obejmującą - cych na ogół skomplikowane procedury decyzyjne jest zadaniem bardzo trudnym i wymaga poważnych, na szerszą skalę zakrojonych, prac przygotowawczych nie tylko w dziedzinie techniczno-organizacyjnej, ale przede wszystkim w dziedzinie rozwiązań merytorycznych. Nadaje to Ośrodkowi charakter naukowo-badawczy i uzasadnia potrzebę zgrupowania w Ośrodku wysokokwalifikowanej kadry ekonomistów, statystyków, mat. matyków i inżynierów.

Uwzględniając, że szeregu instytucji o podobnym profilu naukowo-badawczym, posiadającym Ośrodki Obliczeniowe, przyznano prawo do stosowania preferencyjnej siatki płac, słusznym i koniecznym wydaje się aby prawo takie przyznano również Ośrodkowi Komisji Planowania przy Radzie Ministrów. W oparciu przeto o intencję uchwały Rady Ministrów z dnia 13.IX.61 r. w sprawie uposażenia pracowników naukowo-badawczych proponuje się przyznanie Ośrodkowi Komisji Planowania uprawnienia do podwyższenia górnych stawek płac pracowników o 30% w stosunku do obowiązujących tabel płacowych. Zrówna to Ośrodek od strony płacowej z takimi instytucjami jak np. Biuro Studiów i Projektów PRETO, Centralny Ośrodek Przetwarzania Informacji MPC /Instytutu Elektrotechniki/, Centrum Obliczeniowe PAN i szereg innych.

6. Nakłady na wyposażenie Ośrodka i wykonanie robót budowlano-adaptacyjnych i montażowych wyniosą około 30 mln. zł. według następującego zestawienia.

	mln. zł.
- koszt robót budowlano-montażowych i instalacyjnych	1,7
- koszt maszyny matematycznej	19,5
- " urządzeń peryferyjnych i in. urz. techn. oraz klimatyzacji	2,7
- " wyposażenia warsztatów, sprzętu biurowego	0,5
- " szkolenia	0,5
- " koszt dokumentacji technicznej	2,7
- rezerwa.. <i>AC</i> ..... <i>S</i>	2,7

Łącznie

mln. zł.

39,70

w tym ...2,0 mln. .... tzn. zł. dew.